CORREO DEL ORINOCO

Lunes 25 de mayo de 2020 | Nº 3.779 | Año 11 | Bs 6.000 | Caracas | www.correodelorinoco.gob.ve

La artillería del pensamiento

PUBLICACIÓN CONCEBIDA Y FUNDADA POR EL COMANDANTE SUPREMO DE LA REVOLUCIÓN BOLIVARIANA **HUGO RAFAEL CHÁVEZ FRÍAS** 1954–2013

El Mandatario Nacional agradeció la solidaridad de la República Islámica de Irán por el envío de buques con gasolina a Venezuela

Gobierno analiza medidas económicas para flexibilizar el funcionamiento de comercios, centros comerciales, servicios bancarios y áreas agrícolas

El equipo económico se reunirá en los próximos días para analizar acciones destinadas a atender el pago de impuestos, la reactivación de la producción primaria y el almacenamiento y comercialización de la producción agrícola, entre otros aspectos. Durante un enlace telefónico con la Comisión Presidencial para la Prevención y Combate de la Covid-19, el presidente Nicolás Maduro reiteró que el incremento de contagios de coronavirus en Brasil y Colombia es una amenaza para Venezuela. Informó sobre el reacondicionamiento de todos los puestos fronterizos con campamentos especiales y hospitales de campaña. Señaló que en las últimas 24 horas se han confirmado 111 nuevos casos de Covid-19 en el país para un total 1.121 afectados. pág. 4

Acnur se aprovecha de la migración venezolana para pedir recursos

Venezuela la acusa de prestarse a la estrategia de distracción de EEUU pág. 3

Activado Plan de Siembra de Maíz en Distrito Capital pág. 6

Venezuela denuncia venta ilegal de Citgo

La acción es parte del plan estadounidense para confiscar activos de Pdvsa pág. 3

HOY ENCARTADA

A buen resguardo El patrullero oceánico Yekuana fue el encargado de dar la bienvenida al buque iraní Fortune, que trasporta gasolina para abastecer a Venezuela. El operativo militar se desarrolló para proteger el último tramo del recorrido antes de su arribo a costas de la Republicana Bolivariana. ¡Bien cuidado!, dicen los tripulantes del guardacostas nacional. Foto Prensa Presidencial pág. 2

Los amenazan con cárcel

Gobierno interino de Bolivia coacciona a legisladores para que asciendan a militares pág. 8

Se suma a la lista de instituciones censuradas

Twitter cerró cuenta de Movilnet

La medida afecta el servicio de atención al usuario pág. 10

Con Caribes de Anzoátegui

Michael Jordan por poco juega en la LVBP pág. 11

₽ = 11.071.898,28 | Euro € 210.679,49 ▪ Yuan ¥ 27.142,22 ▪ Lira ₺ 28.391,08 ▪ Rublo ₽ 2.695,14 ▪ Dólar $193.404,59

Fecha valor: Martes 26 de mayo de 2020 – Fuente: **BCV**

Fue escoltado por nave de la FANB

Primer buque iraní con gasolina llegó sano y salvo a zona económica de Venezuela

El capitán de fragata Luis Somoza Ladea, comandante del patrullero oceánico Yekuana, que resguardó la embarcación del país persa, señaló: Esta "es una demostración al mundo que no estamos solos, que haremos lo necesario para garantizar la soberanía de Venezuela y la tranquilidad del pueblo venezolano con el suministro de combustible"

T/ Redacción CO VTV-Vicepresidencia-Minci
F/ Cortesía
Caracas

El ministro del Poder Popular de Petróleo, Tareck El Aissami, anunció que los buques de la República Islámica de Irán se encuentran en la zona económica de Venezuela acompañados por la Armada Bolivariana.

"Ya los buques de la hermana República Islámica de Irán se encuentran en nuestra Zona Económica Exclusiva, como diría nuestro amado comandante Chávez, ´la Venezuela azul´, acompañados por nuestra Armada Bolivariana, como símbolo de la hermandad y de la fortaleza de nuestra unión", escribió El Aissami en su cuenta en Twitter @TareckPsuv.

En horas de la noche del sábado, el patrullero oceánico Yekuana recibió en aguas territoriales venezolanas al tanquero Fortune, el primero de los cinco buques provenientes de la nación persa con el cargamento de gasolina y aditivos para su preparación.

Esta muestra de solidaridad es el resultado de acuerdos comerciales entre Irán y Venezuela. Con la llegada de esta primera embarcación se espera abastecer al pueblo venezolano, que padece las consecuencias de las ilegales medidas coercitivas impuestas por la administración del presidente Donald Trump.

En total son cinco buques iraníes, Fortune, Petunia, Forrest, Faxon y Clavel. Se espera que los cuatro restantes arriben a la nación en las próximas horas. La acción binacional se considera un acto de autodeterminación y soberanía, con el que Venezuela e Irán pretenden romper el cerco económico, comercial y financiero impuesto por Estados Unidos para derrocar a los gobiernos legítimos de estos países.

El resguardo de la embarcación fue necesario dadas las amenazas del Gobierno estadounidense, el cual desde un principio censuró el acuerdo. En ese sentido, el presidente iraní, Hassan Rouhani, hizo una advertencia a Estados Unidos: "Si Estados Unidos causa algún problema a nuestros buques petroleros en el mar Caribe o en cualquier otra parte del mundo, se topará con problemas".

UN LOGRO VENEZOLANO

El capitán de fragata Luis Somoza Ladea es el comandante del patrullero oceánico Yekuana. Para este representante de la FANB, el ingresó del buque a aguas territoriales venezolanas es un logro.

"Es un logro de lucha que no solo mantiene nuestro país, sino muchos países del mundo, los cuales han sido objeto, de bloqueos, de agresiones de parte de imperios como lo es el Gobierno de Estados Unidos que constantemente agrede a la soberanía y afecta la felicidad, la tranquilidad y la vida del pueblo venezolano", indicó.

Para Somoza Ladea la llegada de la embarcación iraní es "una demostración al mundo que no estamos solos, que haremos lo necesario para garantizar la soberanía de Venezuela y la tranquilidad del pueblo venezolano con el suministro de combustible".

El capitán de fragata añadió que se está logró echar por tierra las intimidaciones de Estados Unidos. "Estamos demostrando con nuestra gallardía, con nuestros buques y con nuestro entusiasmo que podemos lograr, evitar este tipo de acciones agresoras por parte de Estados Unidos contra Venezuela", aseveró.

Finalmente, agregó que hombres y mujeres de mar están capacitados, mentalizados y dispuestos a afrontar cualquier tipo de amenazas en la mar. "Todos nuestros tripulantes están 100 por ciento convencidos que tienen que darlo todo por nuestra patria y por la soberanía de Venezuela", puntualizó.

BIENVENIDO

La operación de resguardo del primer buque fue calificada de exitosa. El primer contacto de comunicación en aguas internacionales con el buque Fortune se estableció pasadas las 2:00 pm del sábado.

Desde ese momento, el puente de comando del patrullero oceánico Yekuana comunicó cada movimiento de la misión, y pasada las 7:00 pm la tripulación a bordo dio la bienvenida al tanquero Fortune, cuando arribó a aguas jurisdiccionales del país.

"En nombre de nuestro presidente de la República Bolivariana de Venezuela, Nicolás Maduro Moros y de todo el pueblo venezolano agradecemos y apreciamos infinitamente el apoyo recibido de la hermana República Islámica de Irán", fueron las palabras emitidas por Aníbal Brito, comandante de la ZODI Marítima Insular, quien destacó la normalidad de la operación. A las 6:45 am, el primer buque iraní ya se encontraba en aguas del estado Nueva Esparta.

"El buque iraní Fortune fue conducido de la mejor manera posible, no tuvimos ningún contratiempo, ni ninguna amenaza que patrulla la conducción estimada de la misión encomendada", explicó Brito.

Los buques iraníes ingresarán a aguas jurisdiccionales de manera progresiva y serán escoltados hasta la Refinería El Palito, ubicada en Puerto Cabello, estado Carabobo.

SiBCI Sistema Bolivariano de Comunicación e Información

CORREO DEL ORINOCO
www.correodelorinoco.gob.ve | correoorinoco | @CorreoOrinoco_
pautacorreo@gmail.com / correodelorinocoavisos@gmail.com

Fundador: Comandante Hugo Rafael Chávez Frías
Comité Editorial: Desirée Santos Amaral | Luis Ángel Yáñez | Romer Viera
Opinión: Zaida Rauseo | **Fotografía:** Gustavo Frisneda | **Diseño Gráfico:** Gilberto Sayago
Página Web: Freidder Alfonzo - José Sinue Vargas
Dirección: Alcabala a Urapal, Edif. Dimase. La Candelaria, Caracas
RIF: G-20009059-6 • Depósito Legal: pp200901DC1382

Teléfonos
Máster/Fax (0212) 572.0123
Redacción (0212) 572.7612
Distribución (0426) 510.2590

Rechazó que se preste a la estrategia de Estados Unidos y la Unión Europea

Ministro Jorge Arreaza denunció que Acnur utiliza migración venezolana como distracción para obtener recursos

La Agencia de Refugiados de las Naciones Unidas expresó en las redes sociales que la seguridad y el futuro de refugiados y migrantes venezolanos están en riesgo

T/ Deivis Benítez
F/ Mppre
Caracas

El ministro del Poder Popular para Relaciones Exteriores, Jorge Arreaza, repudió ayer que la Agencia de Refugiados de las Naciones Unidas (Acnur) se preste a la estrategia de distracción del Gobierno de los Estados Unidos y de la Unión Europea utilizando la migración venezolana para otra rebatiña por recursos.

En su cuenta de Twitter @jaarreaza, el canciller venezolano manifestó que todos los recursos deberían ir a la repatriación y reinserción de todos los connacionales que hoy regresan por millares a causa de la xenofobia y la pandemia de Covid-19.

Esto en referencia a que Acnur expresara énfasis en redes sociales que "el éxodo de refugiados y migrantes de Venezuela es una de las actuales crisis de desplazamiento más grandes del mundo. Con la pandemia de la Covid-19 su seguridad y futuro están en riesgo. Ahora más que nunca necesitan el apoyo del mundo".

Vale recordar que hasta la fecha han retornado por las fronteras, a propósito de la crisis por la Covid-19, más de 47.100 venezolanos, de ellos cerca de 600 han dado positivo a la infección, lo cual representa más del 67% de los 1.010 casos registrados.

VENEZUELA-IRÁN

Por otra parte, el canciller ratificó el fortalecimiento de la diplomacia de paz de la nación, así como la cooperación Sur-Sur el arribo durante este sábado del primer buque petrolero de Irán, llamado Fortune, a aguas venezolanas.

"Hoy vemos los frutos del mundo multipolar, de nuestra Diplomacia Bolivariana de Paz y de la Cooperación Sur-Sur. Irán Bandera de Irán y Venezuela Bandera de Venezuela siempre nos hemos apoyado en momentos de dificultad. Hoy arriba el primer buque con gasolina para nuestro pueblo", expresó Arreaza en Twitter.

La embarcación transporta gasolina para atender la situación del combustible en el país y como parte de los convenios de cooperación entre ambas naciones, que abarcan varios sectores, entre ellos el energético. Se espera el arribo progresivo a la nación de otros cuatro buques, Petunia, Forrest, Faxon y Clavel.

El arribo del Fortune ocurrió sin novedades y la embarcación fue custodiada por la Armada y la Aviación Militar Bolivariana debido a las amenazas del Gobierno de Estados Unidos de impedir su llegada.

Es claro que hay un plan para confiscar los activos de Pdvsa en EEUU

Venezuela denuncia venta ilegal de acciones de la empresa Citgo Petroleum por EEUU

T/ Mppre
Caracas

La República Bolivariana de Venezuela denunció en un comunicado la decisión del Tribunal del Distrito de Delaware, Estados Unidos, de llevar adelante procedimientos para la venta judicial de las acciones de la empresa estatal venezolana Citgo Petroleum, pertenecientes a PDV Holding, empresa propiedad de Petróleos de Venezuela, S.A. (Pdvsa).

Asegura que es claro que hay plan del gobierno estadounidense para confiscar los activos de Pdvsa en Estados Unidos, acción ordenada al diputado Juan Guaidó y sus cómplices para que a partir de una fraudulenta representación de la República y de Pdvsa se actúe en detrimento del interés nacional.

A continuación el comunicado íntegro:

La República Bolivariana de Venezuela denuncia que el 22 de mayo de 2020, el Tribunal del Distrito de Delaware, Estados Unidos, emitió una decisión mediante el cual ordenó llevar adelante los procedimientos para la venta judicial de las acciones de la empresa estatal venezolana Citgo Petroleum pertenecientes a PDV Holding, empresa propiedad de Petróleos de Venezuela, S.A. (Pdvsa).

Con esta sentencia, queda clara la existencia de un plan por parte del gobierno estadounidense de confiscar los activos de Pdvsa en Estados Unidos. Para tales fines, han delegado en el diputado Juan Guaidó y sus cómplices, el establecimiento de una fraudulenta representación de la República y de Pdvsa, que no sólo es ilegal, sino que actúa en detrimento del interés nacional, en beneficio de las intenciones injerencistas.

La sentencia pretende ejecutar un laudo dictado por el Tribunal Arbitral del Centro International de Arreglo de Diferencias relativas a Inversiones (Ciadi), por valor de 1,2 millardos de dólares, a partir de una reclamación realizada por la empresa canadiense Crystallex en contra de la República Bolivariana de Venezuela, aun cuando ni PDVSA, ni Citgo, ni PDV Holding, son deudores de Crystallex ni fueron sujetos del procedimiento ante el Tribunal Arbitral del CIADI.

La República Bolivariana de Venezuela advierte una vez más que los representantes judiciales que han pretendido actuar en nombre de la República y de Pdvsa en tribunales estadounidenses carecen de cualquier legitimidad para hacerlo. Por el contrario, Venezuela ha denunciado el gravísimo hecho de que el abogado que fraudulentamente pretende representar a la República, en realidad ha trabajado como asesor jurídico de la empresa Crystallex, y es quien ha impulsado la tesis según la cual se pretende confundir como uno solo el patrimonio de la República Bolivariana de Venezuela y el patrimonio de Pdvsa.

Ante este acto de arbitrariedad y piratería moderna, la comunidad internacional, en particular quienes poseen inversiones en Estados Unidos, deberían permanecer muy atentos a este caso, puesto que es indicativo de las acciones que Estados Unidos está dispuesto a llevar a cabo, incluso en contra del ordenamiento jurídico internacional e interno, para hacer valer sus intereses sobre inversiones extranjeras estratégicas.

La República Bolivariana de Venezuela, a través de sus legítimos representantes, continuará llevando adelante la defensa del patrimonio de todos los venezolanos, en cualquier parte del mundo, para lo cual se reserva todas las acciones a que haya lugar en el plano internacional y en la jurisdicción de Estados Unidos, para hacer valer sus derechos soberanos.

Saludaron la diplomacia bolivariana de paz y el arribo de los buques iraníes al país

Movimiento Popular Dominicano reconoce la solidaridad entre Irán y Venezuela

T/ AVN
Caracas

El Movimiento Popular Dominicano (MPD) emitió este domingo un comunicado para reconocer la trascendencia de la cooperación entre la República Islámica de Irán y Venezuela en materia energética, que "hizo trizas la funesta política de bloqueo económico" que impone Estados Unidos contra ambas naciones.

"El buque Fortune llega a Venezuela bolivariana como parte de la solidaridad política y comercial establecida entre ambas naciones. Se sabe que Estados Unidos viene aplicando la funesta política de bloqueo económico a Irán y a Venezuela, pero este 24 de mayo se ha hecho trizas el bloqueo con la entrada del Fortune a aguas económicas venezolanas", señala el comunicado.

El movimiento destacó además el arribo de forma progresiva desde este sábado de cinco buques cisternas con un cargamento de combustible para abastecer la demanda interna y la producción local, impactada por las medidas coercitivas del Gobierno estadounidense.

También reafirmaron su compromiso con el proceso revolucionario venezolano y demás movimientos antiimperialistas del mundo.

LAS SANCIONES SON UN CRIMEN

La información la suministró el presidente Nicolás Maduro Moros

Gobierno estudia medidas para flexibilizar la cuarentena en sector económico

Exigió redoblar esfuerzos para evitar que curva de Covid-19 se dispare. Reiteró la mala gestión de la crisis sanitaria en Brasil y Colombia, lo que afecta a Venezuela, y agradeció la solidaridad de Irán, que envió buques con gasolina que arribaron al territorio nacional este fin de semana

T/ Eduardo Chapellín
F/ Prensa Presidencial
Caracas

El Gobierno Nacional está celebrando reuniones para evaluar medidas para flexibilizar la cuarentena en comercios, centros comerciales y bancos, entre otros.

La información la suministró el presidente Nicolás Maduro Moros vía telefónica en el Palacio de Miraflores, en Caracas, durante la reunión diaria de la Comisión Presidencial para el Control y Prevención de la Covid-19.

"Todo eso se está estudiado ya, para facilitar el pago de impuestos y otras cosas más, como reactivar la bolsa de productos agropecuarios de Venezuela y canalizar el financiamiento alternativo de la producción primaria, el almacenamiento y comercialización de estos productos con una reducción de costos financieros, que permitirá un precio justo a la cosecha", explicó Maduro.

De hecho, hay gobernaciones que han celebrado reuniones con cámaras de comercio y han recibido solicitudes para la reapertura de ferreterías, consultas médicas primarias, agencias bancarias, talleres mecánicos y ventas de repuestos, entre otros. "A cumplir la máxima: entre cuarenta y producción no hay contradicción", dijo el Presidente.

REDOBLAR

"Debemos redoblar el número de visitas casa por casa, multiplicar por miles las pruebas y atender a tiempo a las personas afectadas. No podemos dejar que Venezuela viva la tragedia de Brasil y Colombia", agregó el Jefe del Estado.

Precisó que el 75 % de los contagios en el país provienen del extranjero: "De los 1.121 casos en total 843 son importados, de los cuales 433 vinieron de Colombia, seguido con 95 por Brasil, 49 de Perú, todos de un vuelo humanitario que enviamos igual que los 16 de Ecuador".

Se alarmó porque de Colombia han retornado 433 personas contagiadas: "Se ha comprobado que se han contaminado los autobuses para que los venezolanos regresen a su país enfermos. Es una orden de Iván Duque. Venezuela es un país asediado por la maldad".

De ahí que la vicepresidenta ejecutiva, Delcy Rodríguez, anunciara el reforzamiento de los protocolos de vigilancia epidemiológica con campamentos especiales en los pasos fronterizos para evitar que se incrementen los contagios de Covid-19.

"No estamos dejando a nuestros compatriotas tirados en una calle, o en una plaza, como está ocurriendo en Colombia, en Perú, en Chile y Brasil, donde se les niega cualquier tipo de atención para prevalecer y resguardar su derecho a la vida y a la salud", destacó.

También anunció que se ha elaborado un manual especial para el uso del transporte público que busca afianzar las medidas de prevención de la Covid-19.

"Todas las ventanillas de cada uno de los transportes públicos tienen que estar abiertas para que el aire circule. No se pueden ocupar todos los puestos de las unidades de transporte, hay que dejar esparcimiento físico. Las medidas deben respetarse para el debido uso del transporte público", señaló Rodríguez.

En lo referente al número de casos de Covid-19 en el país explicó en las últimas 24 horas se detectaron 111 contagios, la segunda cifra más alta desde el 19 de mayo, cuando se registraron 131. Dieciocho casos son de transmisión comunitaria y 93 son importados, 73 de los cuales provienen de Colombia (69 entraron por Apure, tres por Táchira y otro por Zulia).

Al referirse a los casos por contacto con viajeros internacionales, Maduro destacó en las últimas 24 horas se detectaron 20 casos, que corresponden fundamentalmente a personal de salud y de seguridad que labora en los Puestos de Atención Social Integral (PASI) en las fronteras: "Esto no puede ser. No debe haber relajamiento y deben cumplirse al pie de la letra los protocolos de seguridad".

Del total de 1.121contagiados ya 262 están recuperados para una tasa de 25,9%. De los 849 casos activos a la fecha, 475 reciben atención en hospitales, 357 están ingresados en Centros de Diagnóstico Integral, 17 en clínicas privadas y se mantiene la lamentable cifra de fallecidos en diez.

GOBIERNO ADVIERTE

El Primer Mandatario hizo un resumen y señaló que desde el 13 de marzo, cuando comenzó la cuarentena, y hasta el 31 de ese mes se habían registrado 143 casos y en abril se detectaron 190. En los primeros días de mayo se mantenía aplanada la curva, "pero desde el 16 del mes de mayo hemos tenido un gran crecimiento dada la cantidad de venezolanos que han ingresado por nuestras fronteras huyendo de la xenofobia y desatención en países vecinos".

Con números en mano, Maduro destacó que el 16 de mayo se presentaron 45 casos, 37 el 17, 77 el 18, los citados 131 del 19, 75 el 20, 58 del 21, 62 el 22, 66 el 23 y los 111 de este domingo. "Casi todos provenientes desde nuestras fronteras", agregó.

Sin embargo, recalcó que el Gobierno Nacional no se descuida: hasta este domingo se han practicado 804.004 pruebas diagnósticas, "lo que equivale a 26.800 pruebas por millón de habitantes".

E insistió: "Estamos haciendo un seguimiento del desarrollo epidemiológico para poder garantizar y preservar la protección del derecho a la vida y a la salud. Yo les pido a todos que cuiden su salud, cuidemos la cuarentena, cuidemos la familia, máximas medidas de protección".

Gracias, Irán

Nicolás Maduro agradeció la solidaridad y valentía del pueblo y Gobierno de la República Islámica de Irán por el envío de sus tanqueros cargados de gasolina, de los cuales ya llegó el primero, para atender la situación del combustible en el país como parte de los convenios de cooperación entre ambas naciones que abarcan varios sectores, entre ellos el energético. "Venezuela e Irán queremos paz y tenemos derecho a comerciar libremente en los mares del mundo e intercambiar productos. Venezuela tiene amigos valientes en este mundo", dijo.

El Jefe del Estado destacó la decisión del presidente Hasán Rohaní y del líder supremo ayatola Alí Jamenei.

La embarcación Fortune, cargada con combustible y aditivos para la industria petrolera venezolana, arribó al país justamente el día en que finalizaba el Ramadán, mes sagrado de los pueblos musulmanes.

El Mandatario Nacional aseguró: "Esto es gracias al acuerdo integral y global de cooperación de paz de los dos pueblos, que apuestan a su propio desarrollo".

Tras el arribo al país de los buques iraníes con gasolina

Diosdado Cabello aseguró que pueblos de Irán y Venezuela dan un paso al frente por la dignidad

Lamentó que la oposición lacaya venezolana en su simplismo solo vea los tanqueros, pues "son incapaces de ver el alcance de este gran esfuerzo de hermandad y solidaridad"

T/ Deivis Benítez
F/ Archivo CO
Caracas

El primer vicepresidente del Partido Socialista Unido de Venezuela, Diosdado Cabello Rondón, honró ayer el afianzamiento de las relaciones de cooperación y hermandad entre Venezuela y la República Islámica de Irán, reflejado en el arribo de los tanqueros iraníes cargados de gasolina para atender la situación del combustible en el país, como parte de los convenios de cooperación entre ambas naciones que abarcan varios sectores, entre ellos el energético.

En su cuenta de Twitter @dcabellor, señaló que ambas naciones, a pesar de las sanciones impuestas por el Gobierno de los Estados Unidos, "deciden dar un paso al frente por la dignidad, por el mundo posible".

De igual manera, lamentó que la oposición lacaya venezolana en su simplismo solo vea los tanqueros, pues "son incapaces de ver el alcance de este gran esfuerzo". Y agregó que "hoy más que nunca, los vínculos de amistad y hermandad entre Irán y Venezuela son fuertes y profundos".

Recordó que en el año 2008, Venezuela, bajo el liderazgo del comandante Hugo Chávez, envió gasolina a Irán, que se encontraba bajo sanciones; hoy, 12 años después, bajo el liderazgo de Alí Hoseiní Jamenei, se devuelve la solidaridad. "Amor con amor se paga", destacó.

Vale recordar que el pasado sábado, en horas de la noche, arribó la primera embarcación de nombre Fortune. En total llegarán a la nación cinco cargueros: además del Fortune, Petunia, Forrest, Faxon y Clavel.

La embarcación fue custodiada por la Armada y la Aviación Militar Bolivariana a las causa de las amenazas del Gobierno de Estados Unidos de impedir el arribo. Es la primera vez que Irán exporta combustible a Latinoamérica.

En un comunicado del partido

PCV exaltó apoyo de Irán para fortalecer soberanía y desarrollo nacional independiente

T/ AVN
Caracas

El Buró Político del Comité Central del Partido Comunista de Venezuela (PCV) saludó la solidaridad del pueblo y el Gobierno de la República Islámica de Irán con el pueblo de Venezuela, con el envío de buques con gasolina para abastecer el mercado interno en medio de las amenazas de la administración de Donald Trump.

Mediante un comunicado, el PCV destaca la cooperación internacional y el apoyo en materia energética del país persa, que fortalece la soberanía y el desarrollo nacional independiente de nuestra nación.

A continuación, el texto íntegro del comunicado:

El Partido Comunista de Venezuela (PCV) saluda los esfuerzos de articulación y cooperación entre los gobiernos de Irán y Venezuela para paliar el déficit de combustible e insumos para la producción en nuestro país y agradece al pueblo trabajador iraní por las manifestaciones de solidaridad emitidas hacia nuestro pueblo, que permite fortalecer la importancia entre nuestros países en el marco de la solidaridad, ayuda mutua y el fortalecimiento de la soberanía y el desarrollo nacional independiente.

En el contexto de la pandemia mundial por el nuevo coronavirus y frente a la injerencia y las amenazas del imperialismo estadounidense y sus aliados europeos a través del gobierno de Trump, de pretender impedir el paso de cargueros iraníes por el mar Caribe y su ingreso a Venezuela, el arribo de estos buques de combustible e insumos para la producción a costas venezolanas reafirma el principio universal de respeto a la soberanía de los países y la autodeterminación de los pueblos.

Las medidas coercitivas unilaterales, extraterritoriales e ilegales, llamadas eufemísticamente "sanciones", impulsadas y ejecutadas por el imperialismo estadounidense y sus aliados europeos, que tienen como objetivo el aislamiento de gobiernos que no responden a su política hegemónica, para disminuir su capacidad política, económica, social, militar e internacional, tratando de impedir el desarrollo de los pueblos, en ésta oportunidad ha sido derrotada por la cooperación internacional.

El Partido Comunista de Venezuela (PCV) expresa su reconocimiento a los trabajadores y trabajadoras de la ciudad y el campo, y a nuestro pueblo en general, por la firmeza ante la aguda crisis capitalista, y la resistencia en defensa de la patria frente a las agresiones multifacéticas del imperialismo y sus títeres locales.

"No es tiempo de banalidades, es tiempo de solidaridad", expresó el titular de Defensa

Ministro Padrino López: Irán expresa su fraternidad con ayuda humanitaria para Venezuela

T/ Redacción CO-AVN
Caracas

El ministro del Poder Popular para la Defensa, Vladímir Padrino López celebró ayer la llegada del buque iraní Fortune a aguas venezolanas y destacó que el Gobierno Nacional basa sus relaciones en la diplomacia bolivariana de paz y el respeto a la soberanía.

En este sentido, dijo que de igual forma recibe con fraternidad y agradecimiento la asistencia de Irán con sus tanqueros cargados de gasolina para atender la situación del combustible en el país, como parte de los convenios de cooperación entre ambas naciones que abarcan varios sectores, entre ellos el energético.

"¡Bienvenidos! La nación persa expresa su fraternidad convertida en ayuda humanitaria para Venezuela; y nosotros, una nación soberana y libre, que basa sus relaciones en una diplomacia de paz y respeto, la recibe agradecida. No es tiempo de banalidades, es tiempo de solidaridad", expresó el ministro de Defensa, Vladimir Padrino López, en Twitter. Como exitosa fue catalogada la operación de resguardo del primer buque iraní, que ingresó a territorio venezolano cargado de combustible.

En este sentido, los patrulleros oceánicos de la Fuerza Armada Nacional Bolivariana (FANB) emprendieron la operación de resguardo de los cinco buques iraníes que comenzaron a arribar a aguas jurisdiccionales venezolanas este 23 de mayo. Las naves ingresarán a aguas jurisdiccionales de manera progresiva y serán escoltadas hasta la Refinería El Palito, ubicada en Puerto Cabello, estado Carabobo. El combustible será distribuido en todo el país.

LAS SANCIONES SON UN CRIMEN

El organismo entregó semillas y los biofertilizantes para asegurar la producción

Ministerio de Agricultura Urbana activó Plan de Siembra de Maíz en el Distrito Capital

Darío Vivas informó que en la primera fase incluyeron a las parroquias La Pastora, Sucre, El Junquito, Antímano, Macarao, Caricuao y La Vega

T/ Redacción CO – Prensa GDC
F/ Cortesía – GDC
Caracas

El jefe del Gobierno del Distrito Capital (GDC), Darío Vivas, y la viceministra de Agricultura Urbana, Greicys Barrios, informaron la activación del Plan de Siembra de Maíz Caracas 2020 durante la entrega de insumos a 138 productores de la comuna agroecológica El Gran Topo en la parroquia Sucre.

Barrios informó que en el contexto del Consejo de Agricultura Familiar, creado para dar continuidad al plan estratégico Producir es Vencer, se adjudicaron a los productores 124 hectáreas para la producción aproximada de 320 toneladas de maíz.

"Nosotras y nosotros estamos más que nunca convencidos de la construcción del tejido agroproductivo de distribución local, que va a permitir el intercambio y la distribución en todo este corredor agroproductivo. Hoy más que nunca podemos decir que estamos destinados a producir para vivir y producir para vencer", afirmó.

Por su parte, Darío Vivas anunció que es la primera vez que en Caracas se desarrolla el Plan de Siembra de Maíz, el cual se inicia con una primera fase que incluye a las parroquias La Pastora, Sucre, El Junquito, Antímano, Macarao, Caricuao y La Vega.

"Es la primera vez que se activan un conjunto de productores y productoras en toda esta zona del Distrito Capital para aprovechar la tierra, los espacios de producción y poder producir entonces el maíz", dijo.

Indicó que el plan cambiará la dinámica de producción en las zonas urbanas, y resaltó la organización del Poder Popular en esta tarea. "Es la organización popular la que hace posible que esto se pueda dar, es la vocación que tiene un conjunto de hombres y mujeres que han tomado la ciudad capital para producir. Es con este esfuerzo colectivo, coordinado para poder garantizar la soberanía alimentaria", indicó.

Afirmó que con la producción se vencerá el bloqueo económico impuesto por el imperio estadounidense. "Todo el ataque que hoy hemos venido recibiendo por parte del gobierno imperial de los Estados Unidos para bloquearnos, para evitar que entre la alimentación, esa dificultad la vamos a enfrentar y vamos a salir victoriosos sobre la línea de producir es vencer.

El productor, desde la tierra, desde la parcela urbana, está también enfrentando y dando la batalla para romper con la dependencia y construir una patria libre y soberana a través de la soberanía alimentaria", señaló.

Durante la jornada, Vivas agradeció al Ministerio de Agricultura Urbana por la entrega de semillas y los biofertilizantes para asegurar la producción. Asimismo, puso a la orden al Gobierno del Distrito Capital para impulsar el proceso productivo en Caracas.

En ese sentido, afirmó que Fundeca y el GDC garantizarán la adquisición de los productos para que continúe el ciclo de siembra de maíz y de cualquier otro vegetal que se pueda sembrar espacios de la ciudad capital.

LIMPIEZA EN QUEBRADAS Y TORRENTERAS

Vivas informó además que el GDC emprendió la limpieza de quebradas y torrenteras de Caracas, medida preventiva por la llegada de las lluvias.

Precisó que antes de la llegada del periodo lluvioso en el país se trabaja para evitar situaciones de riesgo.

En ese sentido, explicó que las tareas de limpieza son desarrolladas por un equipo formado por personal del GDC, la alcaldía del municipio Libertador, el Ministerio de Obras de Públicas, la Gran Misión Barrio Nuevo Barrio Tricolor, el Ministerio para la Atención de las Aguas, el Ministerio de Ecosocialismo, la Misión Árbol, Protección Civil y Bomberos del Distrito Capital.

Asimismo, Vivas anunció que se acordó con el Ministerio de Obras Públicas la incorporación de las Brigadas Comunales para el Trabajo y Producción (Bricotp) al programa conjunto de limpieza de torrenteras en la capital.

En San Agustín se llevó a cabo jornada de detección de Covid-19

Las comunidades de San Agustín, en Caracas, recibieron a los equipos que trabajan en la detección masiva de Covid-19.

El jefe del Gobierno del Distrito Capital (GDC), Darío Vivas, encabezó la actividad, que se desarrolló casa por casa, acompañado de los líderes de las comunidades. "Aquí el Poder Popular organizado es el que guía estas visitas. Con ellos planificamos las rutas y vamos orientando junto a todo este equipo, que, cumpliendo el protocolo de prevención con sus mascarillas y guantes, cada día avanzan para lograr atender a más de 3 millones de caraqueños. Esta dinámica no se detiene, aquí vamos juntos, con disciplina, para derrotar esta pandemia".

Vivas señaló: "Estas jornadas de pesquisaje son la clave porque permiten diagnosticar los posibles casos positivos y aplicar el tratamiento pertinente mediante la limpieza y desinfección de las viviendas visitadas para frenar el contagio y el brote de Covid-19".

En Maracaibo cuidado a gestantes continúa en medio de la pandemia

En Zulia activaron punto de atención social integral en municipio Lagunillas

El alcalde Leonidas González indicó que en el PASI trabaja un equipo multidisciplinario que se ocupa de los venezolanos que regresan del exterior durante la crisis por la Covid-19

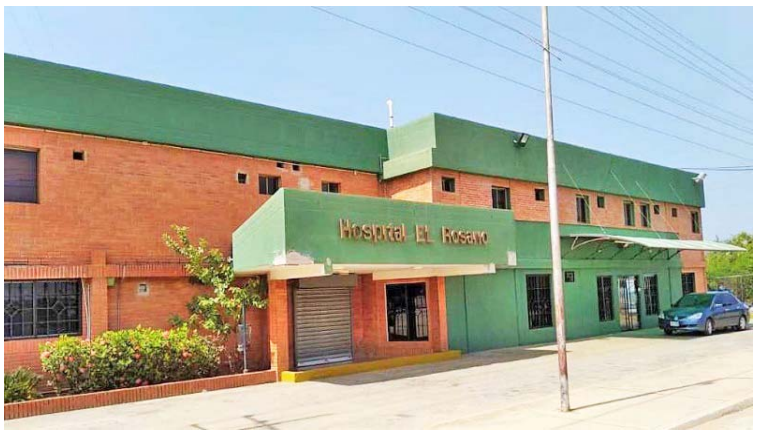

T/ Redacción CO - VTV
F/ Cortesía – VTV
Municipio Lagunillas

El alcalde del municipio Lagunillas del estado Zulia, Leonidas González, informó la activación de un Punto de Atención Social Integral (PASI) en la localidad para brindar atención a los connacionales que regresan de otros países en medio de la pandemia de Covid-19.

"El PASI funciona como un punto de control para saber cuántas personas han llegado al municipio, cuántos están sanos, si hay sospechosos o contagiados por la enfermedad. Hasta el momento, en Lagunillas hay 22 personas en aislamiento a la espera de cumplir el protocolo correspondiente", indicó González.

Además del PASI, el ayuntamiento creó una sala situacional que lleva un control sanitario para saber quién entra o sale de la entidad.

El equipo multidisciplinario atiende las seis parroquias, divididas en 16 cuadrantes, y cada uno tiene un responsable médico.

PROTOCOLO

Al momento de llegar un connacional a Lagunillas, el líder de calle notifica a la sala situacional y un equipo de médicos lo visita y activa los protocolos de seguridad.

En este proceso participan integrantes del Partido Socialista Unido de Venezuela (PSUV), de los Comités Locales de Abastecimiento y Producción (CLAP) y de las Unidades de Batalla Bolívar Chávez, explicó el alcalde.

La epidemióloga del municipio, Euridia Salazar, agregó que los PASI funcionan de la misma manera en las fronteras y a escala regional y local, y que trabajan para ayudar a quienes regresan.

"A los connacionales se les hacen pruebas, se colocan en aislamiento o periodo de incubación de 14 días, y luego se les envía a su lugar de residencia, si no presentan ninguna sintomatología", reiteró la epidemióloga.

MUJERES EMBARAZADAS ATENDIDAS

La directora del Sistema Municipal de Salud del municipio Maracaibo del estado Zulia, Lismar Rojas, informó que a dos años de haber creado la Alcaldía de Maracaibo el Centro de Atención Integral a la Mujer Embarazada y al Lactante (Caimel), un total de 4.566 mujeres gestantes han sido atendidas con consultas médicas y control prenatal, igual que 3.000 niños lactantes hasta el año de edad.

Señaló que durante el periodo de gestación las madres reciben cajas de alimentos mensualmente, el kit para el parto o cesárea en un centro hospitalario, la canastilla para el recién nacido, y se las incluye en programas de capacitación laboral y de salud sexual y reproductiva.

Lismar Rojas explicó que el Caimel tiene dos sedes, una ubicada en el sector La Rotaria, inaugurada el 19 de mayo de 2018, y la otra en la plaza de Todos, abierta el 22 de junio de 2019. Allí se ofrece atención gratuita.

Explicó que ambos centros cuentan con personal altamente calificado y sensible a las necesidades de sus pacientes. Ofrecen consultas de prenatal, pediatría, ginecología y obstetricia, medicina general, nutrición, psicología, fisioterapia y trabajo social, además de inmunizaciones.

Breves

Rehabilitaon CDI en Falcón

El gobernador del estado Falcón, Víctor Clark informó la culminación de trabajos de rehabilitación del Centro de Diagnóstico Integral Doctor Secundino Urbina de Coro, con lo se fortalece el sistema de salud pública de la entidad.

Explicó que los trabajos incluyeron refacciones del sistema de climatización y de iluminación, plomería y dotación de mobiliario, además de la entrega de insumos médico-quirúrgicos del Ministerio de Salud.

Viviendas dignas en Miranda

Un total de 20 familias del estado Miranda recibieron apartamentos en el urbanismo La Ladera, municipio Carrizal del estado Miranda. El ministro de Hábitat y Vivienda, Ildemaro Villarroel, explicó que el complejo forma parte de un espacio antiguamente ocupado por construcciones irregulares, que fue transformado integralmente y que "gracias a la Revolución se convierte en un espacio digno para las familias venezolanas".

Para reforzar la protección

Hospitales centinela en Portuguesa aplicaron jornadas de desinfección

T/ Redacción CO – AVN
F/ Cortesía
Guanare

El gobernador del estado Portuguesa, Rafael Calles, informó que en los hospitales centinela de la entidad llanera se activaron puntos de desinfección permanente para fortalecer la prevención de Covid-19 y reforzar la protección del personal de salud.

La medida fue acordada por el Estado Mayor Regional para la Prevención del Coronavirus como parte de las acciones dirigidas a minimizar las probabilidades de contagio en la entidad. Calles informó que estos puntos funcionarán en los hospitales Miguel Oráa y Jesús María Casal Ramos, en Guanare y Acarigua-Araure, respectivamente, los cuales integran los 80 centros de salud cuya desinfección se ejecuta de manera periódica, sistemática y prioritaria en Portuguesa.

Desde el inicio de la cuarentena han sido desinfectados 44.447 puntos en Portuguesa. Se dispone actualmente en el estado de unos 236.000 litros de agua con hipoclorito para seguir garantizando la limpieza de espacios.

Se refuerza la distribución con nuevas cisternas

Plan Nacional de Distribución de Agua llegó al estado Mérida

T/ Redacción CO – AVN
F/ Cortesía
Mérida

El protector del estado Mérida, Jehyson Guzmán, informó que cinco cisternas llegaron a la entidad para la distribución masiva de agua y reforzar la prestación del servicio en las comunidades.

"Hemos iniciado el plan especial de abastecimiento de agua con cinco cisternas que incrementarán en capacidad unos 200.000 litros de agua potable para nuestro pueblo", expresó el protector de Mérida.

El jefe político regional, en un recorrido por las calles del municipio Alberto Adriani, agregó: "Estas cisternas nos permitirán llegar a esos sectores donde han reportado dificultad para acceder al vital recurso".

Destacó que la llegada de estas unidades resolverá un nodo crítico del área de servicios en el estado, donde l coyuntura por la Covid-19 exige a las familias el incremento de la higiene doméstica.

Estas cisternas, cada una con capacidad de 30.000 litros, fueron entregadas a las regiones por el Gobierno Nacional en una primera fase del Plan Nacional de Distribución de Agua, que incluye acciones complementarias para reforzar el servicio de las hidrológicas con más de 250 cisternas, adquiridas mediante convenios con la República Popular China.

Para cubrir la creciente demanda

Cavan centenares de fosas comunes en Brasil mientras avanza el virus

En el cementerio de Vila Formosa, en Sao Paulo, se construyen miles de tumbas debido a la pandemia

T/ Redacción CO-Hispantv
F/ Hispantv
Caracas

En el cementerio más grande de Brasil, Vila Formosa, se están cavando centenares de fosas para enterrar a los muertos que se ha cobrado el nuevo coronavirus, causante de la Covid-19. Según varios informes, los trabajadores de la necrópolis, situada en la ciudad de Sao Paulo, la más afectada por el virus, preparan miles de tumbas para poder cubrir la creciente demanda.

Brasil se convirtió esta semana en el segundo país con más contagios de coronavirus en el mundo, pues registra un total de 349.113 infectados y 22.165 decesos, aunque especialistas aseguran que la cifra de contagios podría ser hasta 15 veces mayor debido a la dificultad de tener estadísticas precisas por la falta de pruebas.

El director de emergencias de la Organización Mundial de la Salud (OMS), Michael Ryan, advirtió el viernes que ya Suramérica es el nuevo epicentro de la enfermedad, con Brasil a la cabeza.

De acuerdo con la OMS, los estados brasileños que concentran el mayor número de contagios son Sao Paulo, Río de Janeiro, Ceará, Amazonas y Pernambuco. Una cuarta parte de todos los fallecidos e infectados se reporta en el estado de Sao Paulo, donde la enfermedad ha dejado más de 80.000 contagiados y 6.045 muertos en 645 municipios.

Desde el inicio del brote vírico en el país suramericano, el presidente de Brasil, Jair Bolsonaro, ha minimizado la pandemia y se ha opuesto a decretar una cuarentena nacional con el objetivo de no parar más el funcionamiento de la economía. "Van a morir, lo siento", dijo el Mandatario en una oportunidad.

Además, Bolsonaro recomendó usar la cloroquina y la hidroxicloroquina para el tratamiento de los pacientes con un cuadro leve de la Covid-19, unas declaraciones que fueron rechazas por la OMS, que explicó que no existen pruebas científicas que respalden el uso de estos principios activos.

En este sentido, un estudio divulgado por la revista británica The Lancet revela que el tratamiento con sustancias antipalúdicas se relaciona con un aumento de las tasas de mortalidad y un incremento de las arritmias cardíacas entre los pacientes de la Covid-19 hospitalizados.

Según la Constitución el Senado debe aprobar las postulaciones

Jeanine Áñez amenaza a legisladores con cárcel si no ascienden a militares

T/ Redacción CO-Hispantv
Caracas

"La Asamblea está cometiendo un grave delito, tienen incumplimiento de deberes (…) son pasibles a un juicio y es un delito que tiene cárcel, cuidado. Diputados y senadores no tienen inmunidad diplomática, cuidado que mañana estén en la cárcel y digan que es persecución política", afirmó el sábado el ministro interino de Bolivia, Arturo Murillo.

Estas declaraciones se produjeron después de que el comandante en jefe de las Fuerzas Armadas (FF.AA.) de Bolivia, el general Sergio Carlos Orellana, lanzara el jueves un ultimátum de una semana al Senado para ratificar los ascensos a generales y advirtiera que de no llevarse a cabo tal procedimiento, ellos mismos darían curso a la decisión, pero según sus normas.

Murillo indicó que la Asamblea no tiene que revisar nada y que lo único que tiene que hacer es aprobar los ascensos. Asimismo, acusó a la cámara de tratar de perjudicar a los militares, por lo que aseguró que "están molestos".

En este sentido, el senador del Movimiento al Socialismo (MAS) Omar Paul Aguilar afirmó que la Constitución Política del Estado estipula que los ascensos deben ser debatidos por el Senado, que tiene la facultad de aprobar o rechazar las postulaciones militares.

Aguilar declaró también que los ascensos propuestos por el gobierno de facto responden a la necesidad de resguardar política y jurídicamente a las FFAA ante las investigaciones de las masacres que ocurrieron después del golpe de Estado en contra del depuesto presidente del país, Evo Morales.

Morales renunció a su cargo el 10 de noviembre de 2019 tras una ola de protestas protagonizadas por la oposición, que desconoció su reelección en los comicios presidenciales del 20 de octubre de ese mismo año.

Tras la dimisión de Morales, la senadora opositora Jeanine Áñez se autoproclamó presidenta interina del país, lo que provocó protestas masivas y una brutal represión policial. Durante las masacres cometidas por la policía boliviana, decenas de seguidores del depuesto Mandatario perdieron la vida.

Breves

OEA condena llegada de gasolina a Venezuela

El líder indígena y expresidente de Bolivia Evo Morales rechazó la condena del secretario de la Organización de Estados Americanos (OEA), Luis Almagro, a la llegada del buque petrolero iraní con combustible para asistir a Venezuela debido al bloqueo económico y comercial impuesto por el Gobierno de Estados Unidos contra la nación suramericana.

"Secretario general de OEA condena llegada de combustible a Venezuela en contradicción con el derecho internacional, sumándose a bloqueo inhumano y criminal contra el hermano país, pero guarda silencio cómplice ante amenaza de comandante de FF.AA. a Asamblea Legislativa de Bolivia", fustigó Morales en un mensaje divulgado en Twitter.

Estados Unidos impulsa nueva guerra fría

El ministro de Asuntos Exteriores de China, Wang Yi, advirtió que hay fuerzas en Estados Unidos (EEUU) que quieren provocar una "guerra fría" con la nación asiática en medio de la pandemia de Covid-19.

"Tenemos que estar alerta ante la intención de algunas fuerzas políticas dentro de Estados Unidos de secuestrar las relaciones China-Estados Unidos para empujar a los dos países a una nueva guerra fría", afirmó Wang este domingo, durante una rueda de prensa, reseñada por Telesur, a propósito de la reunión anual de la Asamblea Nacional Popular, la cumbre política del año en el gigante asiático.

El diplomático lamentó el aumento de la tensión entre su país y Estados Unidos, luego de que el presidente estadounidense, Donald Trump, acusara a China del surgimiento de Covid-19.

Casi 100.000 fallecidos y Trump se va a jugar golf

En un video publicado este domingo en Twitter, Biden muestra a su rival en las elecciones presidenciales de noviembre, el republicano Donald Trump, jugando al golf en su club de Virginia, sin respetar ninguna protección contra el nuevo coronavirus, como el uso de una mascarilla.

"Cerca de 100.000 estadounidenses han muerto (...) El número de muertos sigue aumentando. El Presidente está jugando al golf", indica el tuit, que ha obtenido más de 1,3 millones de visitas.

Las imágenes de Trump jugando al golf se combinan con crudos videos de pacientes con coronavirus transportados en camillas y personal de atención médica que trabaja en primera línea para combatir la Covid-19.

Tinta cruda

Guaido's Call Center

Alfredo Carquez Saavedra

Como no tengo nada importante que hacer, salvo tratar de que no me encuentren los cobradores que mandó SilverCorp USA a Caracas, he decidido comenzar a llamar a mis amigos: Iván, Lenín, Luis Leonardo y Jair. Tengo tantas cosas que decirles y tantos consejos que darles sobre cómo es que se gobierna.

Por cierto, aquí encerrado en el baño, me miro en el espejo y grito para mi solito: ¡Así! ¡Así! ¡Así es que se gobierna! ¿Qué es una consigna chavista? Sí, lo sé. Pero es que aquí, en Narnia, no tenemos esas ocurrencias propias del populacho. Más bien alquilamos frases positivamente probadas en el norte como: "Vamos bien" o "Sí podemos".

Bueno, bueno. Me estoy distrayendo. Eso de las frases alquiladas me hizo recordar que, como al exboina verde Jordan, tampoco le hemos cancelado la factura a todas esas empresas de mercadeo que me consiguió J.J. antes de que me presentara su renuncia como asesor de fracasos garantizados.

En fin, retomo el hilo de mis pensamientos. Hay un gentío que dice que soy un *caído de la mata*. ¿Será por eso que no sé si firmé ese contrato o no? Vuelvo a las llamadas que quiero hacer, las internacionales. Voy a escribir los temas a tratar para no meter la pata como siempre. Tengo que aprender a aprovechar esa raras ocasiones en las que pienso por mí mismo. Pero los guiones que me llegan a diario desde Bogotá o Washington no me dejan practicar.

Otra vez me perdí. Esto es más difícil que cuando me autoproclamé en el este de Caracas. Pero aquí voy de nuevo. Tengo lápiz y papel. Anoto:

Llamar a Iván para felicitarlo por su maña para evitar que la prensa mundial y la Casa Blanca lo señalen por ese desastre que tiene en materia de Derechos Humanos, narcotráfico y amarre de lanchas en puerto seguro.

Con Luis Leonardo (el de la OEA) quiero hablar sobre ese concepto absurdo de soberanía nacional.

A Lenín le voy a pedir que me de la receta para aplicar aquí, en Venezuela, ese método del Covid-19 solo mata pobres.

Y a mi hermano Jair quiero recordarle que estoy esperando la invitación para inscribirme -eso sí, como miembro *ad honorem,* pues es gratis- en la asociación de nazis brasileños.

alfredo.carquez@gmail.com
Caracas

El kiosco de Earle

Siempre el mar

Earle Herrera

En las últimas semanas la ola política se desplazó hacia el mar. Entre Macuto y Chuao cayeron los boinas verdes y mercenarios que el imperio mandó. Hacia el sur, esta vez por vía fluvial, lanchas de guerra colombianas llegaron "solitas" a orillas venezolanas.
El almirantazgo neogranadino casi dice que eran "viajeras del río".
En el Caribe, frente a Venezuela, el Comando Sur desplegó destructores nucleares de la cuarta flota de EEUU.
El periodismo lacayo y palangrista destacó el prontuario bélico y fúnebre de cada buque desde Vietnam (¡ay, no nombren la soga!) para acá. Pero los pescadores de Chuao y los barcos iraníes escribían otra historia marina: la del heroísmo, la hermandad y solidaridad internacional.
Una historia caribe.

earlejh@hotmail.com
Caracas

Geopolítica agresiva

Walter Ortiz

El ejercicio geopolítico agresivo de la élite de Estados Unidos hoy se basa en medidas coercitivas unilaterales inmorales, ya que provienen de una entidad política que hace tiempo perdió toda autoridad moral, e ilegales porque violan ampliamente el Derecho Internacional vigente.

Esto no es nuevo para el caso de América Latina dejando suficiente evidencia en Venezuela, que en la actualidad es su centro de operaciones procurando cambiar por la fuerza un régimen político que han pechado como "dictatorial", por simplemente usar las herramientas constitucionales del Estado para no dejarse derrocar.

Este 2020 es el año elegido como *disparador* para llevar a cabos operaciones militares y paramilitares en el territorio nacional, al tiempo de ejercer mayor presión a lo interno con un cúmulo de "sanciones secundarias" tendentes a causar sufrimiento directo a la población aprovechando ahora los estragos de la pandemia Covid- 19.

En el caso de la violencia en el territorio nacional, previo a la fracasada Operación Gedeón, frustrada por un engranaje cívico-militar-policial ignorado por tan "inteligentes mentes", los extremistas quemaron los galpones del Consejo Nacional Electoral (CNE) en Mariche, hecho que contiene el claro mensaje de renuncia opositora a la ruta electoral.

Así mismo, el impulso de medidas de carácter secundario contra la República Bolivariana de Venezuela tiene hoy como objetivo claro causar una explosión social en el país. El incremento de las presiones para que Pdvsa no llegue siquiera a garantizar combustible para el consumo interno son veladas. Los propios voceros de la Administración Trump han dicho sin parpadear que sus medidas tenden a ello afectando a todo el parque automotor nacional.

Es por ello que les ha causado histeria la alianza con la República Islámica de Irán, para romper este dispositivo a través del suministro de gasolina y otros aditivos que en proyección deben contribuir a estabilizar el mercado petrolero interno a través del funcionamiento de nuestras refinerías. Una alianza que desafía las acciones de estos salvajes que pululan en Washington en su guerra abierta contra nuestra Nación.

De igual forma, el caso más reciente de agresión al pueblo venezolano es el unilateral cese de operaciones de la empresa de televisión por suscripción DirecTV, que dejó al margen a millones de venezolanas y venezolanos de la tan cacareada libertad de información, la cual al parecer de nuestros enemigos es una plastilina maleable en función de intereses estratégicos y momentos tácticos.

Semejante *modus operandi* --que violenta también el derecho de sus propios trabajadores quienes en plena pandemia Covid- 19 quedan sin rumbo fijo-- fue implementado en mayo de 2018 justo a días de la elección presidencial, cuando la empresa Kellogg decidió cesar abruptamente operaciones en Venezuela sin dar mayores explicaciones a sus trabajadores, sin tener ninguna causa abierta por parte del Estado venezolano y contando con suficiente materia prima para continuar sus labores en nuestra Nación.

Por tales razones, resulta un insulto a la inteligencia humana creer que estos hechos son aislados o atribuibles a la República Bolivariana de Venezuela. Es comprensible que pretendan *tapar el sol con un dedo* cuando el repudio y el rechazo nacional ante estas acciones les señala directamente, por más que escondan sus manos después de lanzar la piedra.

walter1982@gmail.com
Caracas

Los conceptos emitidos en las páginas de opinión del ***Correo del Orinoco*** no expresan la línea editorial de este diario ni de su directiva. Su contenido es exclusiva responsabilidad de sus autoras y autores. **opinion.fco6@gmail.com**

LAS SANCIONES SON UN CRIMEN

Se ha especializado desde hace años en la creación de personajes e lustraciones hechas en 2D

Jefrain Gallipoli: “Dibujar hizo que mi mundo cambiara”

Recientemente hizo un tutorial para ilustradores en la revista británica Character Design Quarterly

T/ Redacción CO
F/ Cortesía YP
Caracas

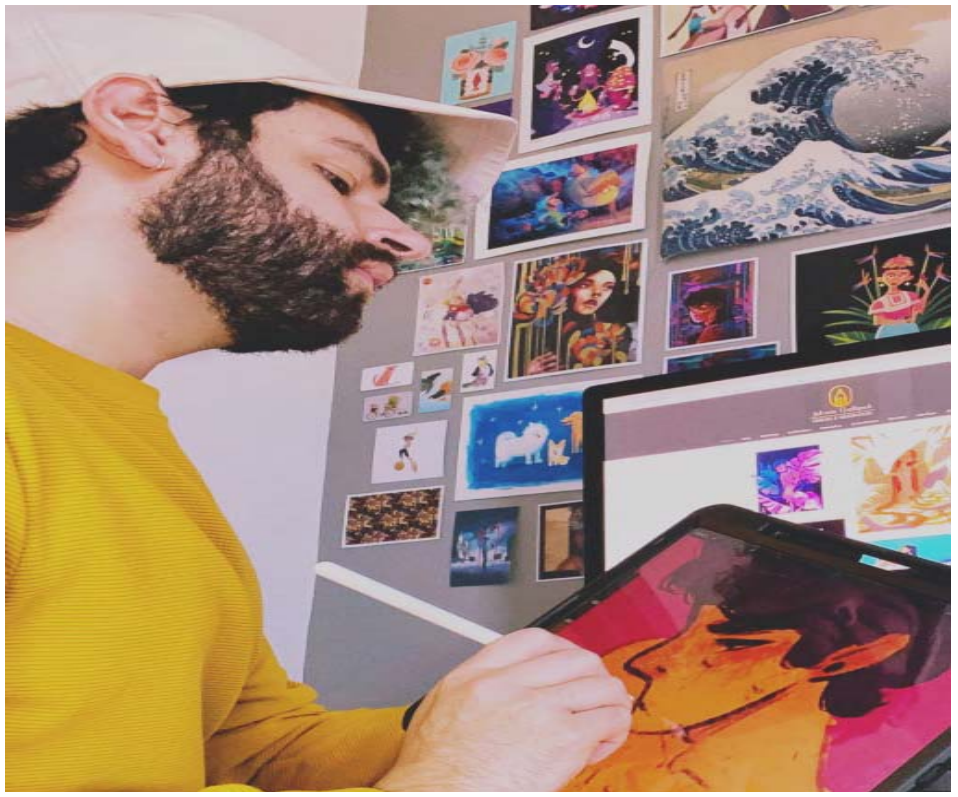

Galipolli reconoce la influencia de artistas venezolanos

El venezolano Jefrain Gallipoli es un diseñador gráfico e ilustrado reconocido en el medio por su creación de personajes y retratos claramente influenciados por los colores vividos del Caribe y la cultura latina.

El trabajo de Gallipoli ha deleitado a personas en internet. El artista ha sido contactado por la revista británica Character Design Quarterly, especializada en animación, cómics, diseño y creación de personajes.

Durante su trabajo con este magazine, fundado por 3dtotal.com, Jefrain no solo hizo un excelente tutorial de cómo crear personajes en 2D, sino que además ofreció diversos trucos y consejos para aquellas personas interesadas en adentrarse al mundo de la ilustración.

–¿Cómo llegaste a la revista Character Design Quarterly?

–Honestamente cuando me contactaron fue una completa sorpresa, ya que yo no había aplicado para ellos. Uno de sus editores me contactó diciendo que había conseguido mi trabajo online. Luego me dijo a lo que la revista se dedica y que les parecería fantástico si pudiera hacer un tutorial para ellos. No tuve que dudarlo dos veces ya que yo mismo consumo dicha revista.

–¿Qué tal fue tu experiencia impartiendo tus conocimientos?

–Increíble. Tener la oportunidad de influir en jóvenes y nuevos artistas es maravilloso. Ser aquella persona de la que los jóvenes quieren aprender es un poco abrumador, pero vale muchísimo la pena ya que cuando por fin tienes la revista en tus manos y ves tu nombre en ella se siente surreal.

–¿Qué es lo más importante a la hora de crear un personaje?

–En lo personal es el “brainstorming”. En ese momento es cuando empiezas a enlistar cada posible idea que te viene a la mente antes de empezar a bocetar, por supuesto tomando nota de quién, cuándo, ¿cómo?, dónde y por qué, ya que te ayuda a tener una idea más clara de quién será tu personaje y cómo se verá.

–¿Cómo trabajas a la hora de crear una ilustración?

–Como mencioné antes, empiezo con una sesión de “brainstorming”. Allí hago apuntes de los puntos más importantes del trabajo, como cuál es el proyecto, la audiencia y cómo debo presentárselo a la audiencia. Luego de esto, empiezo a investigar, en donde busco referentes visuales para inspirarme a crear. Ya hecho todo esto y de tener resaltado los puntos clave, empieza la parte de los thumbnails, pequeños bocetos, no más grande de cinco centímetros. Ahí empiezo a mapear y componer la ilustración sin ningún detalle, ya que busco la manera de comunicar el mensaje de mi arte. Por último y ya seleccionado mi thumbnail, empiezo a bocetear la ilustración con más detalle hasta tener todo listo para pintar, para así finalizar mi ilustración.

–¿Cuándo descubriste que dibujar era tu verdadera vocación?

–Yo empecé a dibujar desde que tengo uso de razón. Ya ni te puedo contar cuantas veces me metí en problemas en la escuela porque andaba dibujando en mi cuaderno en lugar de prestar atención a las clases. Tuve la oportunidad de tener padres que me apoyaron en todas mis decisiones y ellos me inscribieron en cada curso de dibujo que les pedí. Cuando me gradué en el liceo, decidí convertirme en diseñador gráfico, ya que no sabía que existía una carrera como ilustración; pero luego me enteré que uno podría hacer una carrera dibujando, haciendo que mi mundo cambiara y por ello decidí convertirme en un ilustrador.

–¿Cuáles son tus artistas, cómics e ilustradores favoritos?

–¡Guaaa! Esta es difícil ya que hay tantos para nombrar. Yo tomo datos de tantos artistas diferentes que me inspiran de una forma u otra, pero algunos de los que crecí admirando son Salvador Dalí, Frida Khalo y Armando Reverón como artistas plásticos; Glen Keane y Chris Sanders como animadore; y Benjamín Lacombe y Alessandro Barbucci como ilustradores.

–¿Por qué es importante aprender a dibujar?

–Pues si quieres tener una carrera profesional como artista, diseñador o ilustrador, necesitas tener conocimientos de los fundamentos del dibujo. De otra forma, sería solo un hobby.

–Siendo venezolano, ¿qué cosas del país influencian tu arte?

–Creo que se puede ver la influencia caribeña en los colores de muchas de mis ilustraciones. Yo nací en Caracas, pero me críe y viví toda mi vida en La Guaira al frente de la playa. También estoy súper orgulloso de mi país y sus tradiciones, así que trato de tomar sus colores tanto como pueda.

–¿Crees que actualmente en el país hay buenos artistas e ilustradores?

–Claro que sí. Hay tantos talentosos artistas e ilustradores venezolanos que no sería justo solo nombrar unos pocos. Pero lo voy a intentar y citaría artistas como Gabriel Mesa, Reinaldo Quinteros, Edo, (mis profesores) Guillermo Cartay y Guillermo Cruz. Ilustradores increíbles como Ramón Núñez y mi amiga personal Karen Castillo, son solo algunos de los cuantos de miles de grandes ilustradores venezolanos, que me inspiran día a día a ser un mejor artista.

–Un consejo para quienes están empezando a dibujar o crear sus primeras ilustraciones.

–Que sigan adelante y practiquen, que perseveren y nunca se comparen con otros artistas. Crean en sí mismos y con cada ilustración que realizan están aprendiendo acerca de ellos mismos y están forjando su camino como ilustradores. Que no tengan miedo a equivocarse y probar diferentes medios. Que recuerden que cada gran artista empezó de la misma manera y que solo con dedicación y práctica lograrán convertirse en el artista que quieren ser.

Para conocer más sobre el trabajo de Jefrain Galipolli, visitar su sitio web www.jefraingallipoli.com o seguirlo a través de Instagram: @jefraingg, Linkedin: Jefrain, Facebook: Jefrain Galipolli y Behance: Jefrain.

Se pueden utilizar otras redes sociales

Twitter restringió cuenta oficial de Movilnet

T/ Redacción CO
Caracas

Desde el martes 19 de mayo la cuenta oficial en Twitter @SomosMovilnet_ se encuentra “temporalmente restringida” por decisión de la compañía Twitter Inc. Esta situación ha ocasionado que se vea afectada la prestación del servicio de atención al cliente que la empresa tiene asociado a esta red social, lo que perjudica la posibilidad de comunicación durante la pandemia, cuado las telecomunicaciones son esenciales para la población.

En los últimos meses Twitter agudizó sus políticas internas de uso y ha bloqueado y suspendiendo cuentas institucionales que son esenciales para mantener a la población informada, lo que evidentemente se enmarca en el bloqueo contra Venezuela y que atenta contra las telecomunicaciones y el derecho de todos a comunicarnos en estos tiempos críticos.

Molvinet ha informado en un comunicado que continúa gestionando la reactivación de su cuenta en esta plataforma digital, por lo que invita a todos sus clientes a hacer sus consultas, reclamos o requerimientos a través los canales de atención no presencial dispuestos para atender las solicitudes.

Pueden hacer sus gestiones de atención a través de info@movilnet.com.ve, llamando al *611; o solicitar atención de lunes a viernes de 8 am a 3 pm vía WhatsApp según la región: Gran Caracas (0416-631-68-92), occidente (0416-631-89-40), centro (0426-220-12-39), centro-occidente (0416-622-35-70), oriente (0416-631-69-53), Andes (0426-305-81-44) y Guayana (0426-304-97-18).

Cuando intentó ser grandeligas hubo ofertas de Caribes de Anzoátegui

Jordan por poco batea en Venezuela

Jordan en su único año en las menores con los "patiblancos"

En 1994, la "tribu" estuvo conversando con Medias Blancas para traerlo

T/ Redacción CO
F/ Archivo CO
Caracas

Si existiera en la televisión venezolana actual un programa de concursos deportivo tipo El Batazo de la Suerte, del siempre recodado Musiú Lacavalerie, por ejemplo, y en una ronda de preguntas de verdadero o falso la interrogante fuera ¿Michael Jordan estuvo cerca de jugar en la pelota profesional venezolana?, seguramente muchos contestarían que no. Pero tan asombrosa como increíble posibilidad casi llegó a concretarse antes de la temporada 1994-1995 de la pelota criolla, según relatan Eduardo Acosta y Tony Mérola de prensa Caribes de Anzoátegui

"Air", que hace 26 años se encontraba con el Birmingham Barons, sucursal AA de Medias Blancas de Chicago, estaba siendo pretendido por un equipo que para ese entonces apenas iba para su cuarta campaña en el circuito local: el entonces Caribes de Oriente.

Pablo Ruggeri, otrora directivo de la organización anzoatiguense, recordó la increíble empresa que intentó por la novena oriental, a mediados de 1994, cuando viajó a la ciudad de Birmingham, Alabama.

Caribes tenía relación directa con Medias Blancas de Chicago en sus primeros años en el beisbol rentado venezolano, que le permitió traer al país prospectos de sus granjas, como Ron Coomer, James Baldwin, Don Wakamatsu y John Hudek, entre otros. Todos a la postre biggleaguers, por tal motivo fue posible esa cercanía que enlazó a Jordan con la pelota criolla, específicamente con el equipo con sede en el estadio Alfonso Chico Carrasquel de Puerto La Cruz.

"Claro que hicimos la diligencia, claro que preguntamos por él. Lo vimos jugar al día siguiente de llegar, pues había caído un fuerte aguacero la noche anterior. Corría muy bien las bases, pero su contacto no era muy bueno. Era fuerte en algunas ocasiones, se notaba el trabajo que estaba haciendo para batear bien, pero no era muy bueno para ser sincero. En la defensa se esforzaba mucho, a veces medio palidecía para capturar los flys, pero no lo hacía nada mal como jardinero", comentó el exdirectivo Ruggeri.

CENA CON MICHAEL

Luego de haberlo visto jugar, Ruggeri se reunió con Terry Francona, quien era el mánager de los Barons en aquel entonces y, además, había trabajado con Caribes en esa misma función en la zafra 1992-1993. El reporte del hoy estratega de Indios de Cleveland y campeón con Medias Rojas de Boston no era del todo alentador, sin embargo se trataba de Jordan, una estrella archiconocida en el mundo entero, y su mera presencia en casa del Birmingham garantizaba lleno total en cada juego celebrado en el Hoover Metropolitan Stadium.

Por supuesto que era un dato que al hoy retirado directivo le interesaba sobremanera: "¿Te imaginas a Jordan en Puerto La Cruz? ¡Eso hubiese sido buenísimo! (risas). Tener al más grande deportista de todos los tiempos habría sido todo un honor, algo grandioso, ni hablar de la taquilla que hubiese generado, pero, lamentablemente, sus números no eran muy buenos. (Terry) Francona fue bastante enfático en ese aspecto".

"Además, tampoco Medias Blancas mostró interés para motivarnos a que jugara con nosotros, aunque nos habían mencionado previamente que para traerlo a Venezuela había ciertas exigencias, como la garantía de llevar cinco guardaespaldas, los cuales costaban cinco veces más de lo que Jordan cobraba. Al final no concretamos nada y nos decidimos por otros importados que rindieron bastante para Caribes en aquella temporada, como Alan Levine, Mike Robertson, Olmedo Sáenz, entre otros", recordó Ruggeri.

A pesar de no haber logrado tan importante convenio, Ruggeri tuvo la oportunidad de compartir varios momentos con Jordan en su viaje a Birmingham y lo recuerda con especial agrado y satisfacción. Lo único malo fue no haber contado con una cámara que plasmara gráficamente aquél encuentro con "Air", situación que recuerda con jocosidad.

"Lástima que no tuve una cámara o que alguien no la tuvo en ese momento (risas), pero bueno, hablamos largamente con él en una cena, la cual compartimos con Francona, también. Un hombre súper agradable, de fácil conversa, se puede hablar con él de cualquier tema. Hablamos de básquet, considerando que ya estaba apartado de ese deporte, me sorprendió lo mucho que sabía de béisbol, no por lo que estaba viviendo, sino de la pelota en general, se veía que le tenía cariño al beisbol. También era una persona generosa, el compró y le regaló un autobús súper lujoso a los Barons, él viajaba con el equipo en esa unidad, se llevaba bien con todo el mundo, lo querían mucho por allá".

Durante los 127 juegos que disputó "MJ" con el Birmingham solo pudo promediar para .202, producto de 88 inatrapables, entre ellos 21 extrabases, en 493 turnos legales, además, remolcó 51 carreras, se estafó 31 almohadillas y dejó un porcentaje defensivo de .952. La duda quedó para siempre si hubiera dado el salto a las Grandes Ligas, de no haberse concretado la huelga de peloteros en agosto de 1994.

Aunque tras conocer estos hechos existe otra inquietud: ¿cómo le hubiera ido a "Su Majestad" en la pelota venezolana si se hubiera concretado el arreglo con la divisa anzoatiguense?

No era una olla

T/ Eduardo Chapellín

El relato de Pablo Ruggeri nos lleva a nuestra época en el desaparecido El Diario de Caracas, cuando escuchamos varias veces en el dogout de los "indígenas", en sus visitas al coso universitario capitalino, a varios peloteros y técnicos comentar sobre la posible contratación de Jordan para Caribes de Oriente.

Siempre recordaré cuando el exgrandeligas pitcher Luis Aponte, en esa época en cargo gerencial con la tribu, nos dijo que "no era nada descartable. Se está negociando".

Nuestro jefe de deportes en ese momento, el siempre recordado José Visconti, nos señaló, palabras más, palabras menos y sin titubear: "Eso no lo estás inventado tú… Si te lo dijo un directivo y es el rumor que corre entre la gente de Caribes, escribe esa nota".

Salió publicada y la competencia, esa que otrora apelaba al denominado "tubazo" (sacar una información antes que otros) nos cayó encima, calificándonos como "monta ollas" o de inventar historias. Cómo ellos no se atrevieron a sacar ese fuerte rumor, descalificaban, como era normal en esos lejanos años noventa del siglo pasado, a quien se atrevía a publicar una nota arriesgada.

Un documental reciente sobre Jordan indica que él no continuó en su empeño de llegar un día a Grandes Ligas, porque se presentó la huelga de peloteros en 1994… Lo meditó bien y el 18 de marzo del año siguiente anunció su vuelta a la NBA en un boletín de prensa de tan solo dos palabras: "I'm back" (he vuelto).

Ahora con las declaraciones de Ruggeri, sabemos que sí se negoció en los entrenamientos de primavera, e inclusive una vez concretada la huelga de peloteros… Y no era nada descartable conversar por Jordan, aunque no le pegara ni a una piñata. Aquí mandaba el factor taquilla. ¿Se imaginan los llenos en todos los estadios del país por esta estrella del baloncesto que deseaba ser grandeligas? Yo pagaría por ver siempre a Jordan, aunque se ponchara hasta cuatro veces en una noche. ¿Usted también lo hubiera hecho?

CORREO DEL ORINOCO

LAS SANCIONES SON UN CRIMEN

correoorinoco | @CorreoOrinoco_

Lunes 25 de mayo de 2020 | Nº 3.779 | Año 11 | Caracas | www.correodelorinoco.gob.ve

El alcohol y la COVID-19 Lo que debe saber:

Bajo ninguna circunstancia debe consumir ningún tipo de bebidas alcohólicas como una manera de prevenir o tratar la COVID-19

El consumo de alcohol NO le protegerá frente a la COVID-19.

Evite por completo el alcohol

Evite por completo el alcohol para no perjudicar su propio sistema inmunitario y su salud, ni poner en riesgo la salud de los demás.

No utilice el alcohol como una manera de enfrentar sus emociones y el estrés

ya que estar aislado y beber alcohol también puede incrementar el riesgo de suicidio. Si tiene pensamientos suicidas, llame a una línea telefónica de ayuda.

Busque ayuda

si cree que su consumo de alcohol o el de alguien cercano a usted está fuera de control.

Nunca mezcle el alcohol con medicamentos

incluso aunque se trate de remedios naturales o sin receta, ya que esto puede reducir su efectividad o incrementar su potencia a un nivel que puede ser tóxico y peligroso.

Evite que el alcohol le dé pie a fumar

y viceversa, ya que el consumo de alcohol está asociado con una progresión mayor y más peligrosa de la COVID-19

Asegúrese de que los niños, adolescentes y jóvenes no tengan acceso al alcohol

y no beba en su presencia; sea un modelo para ellos. Controle el tiempo que sus hijos pasan ante la pantalla, ya que la televisión y otros medios están inundados de publicidad de alcohol y desinformación que pueden estimular un inicio temprano en el consumo.

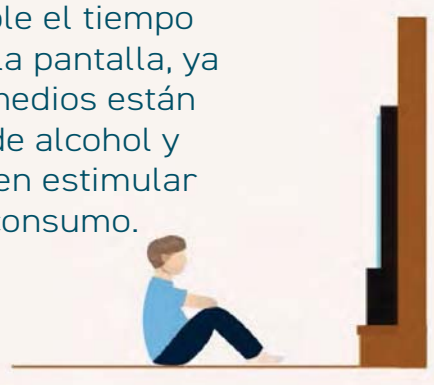

Hable con los niños, adolescentes y jóvenes sobre los problemas asociados con el consumo de alcohol y la COVID-19

como las violaciones a la cuarentena y el distanciamiento social, que pueden empeorar la pandemia.

World Health Organization
REGIONAL OFFICE FOR Europe

Organización Panamericana de la Salud
Organización Mundial de la Salud
OPS