CORREO DEL ORINOCO

Miércoles 22 de julio de 2020 | Nº 3.828 | Año 11 | Bs 10.000 | Caracas | www.correodelorinoco.gob.ve

La artillería del pensamiento

PUBLICACIÓN CONCEBIDA Y FUNDADA POR EL COMANDANTE SUPREMO DE LA REVOLUCIÓN BOLIVARIANA HUGO RAFAEL CHÁVEZ FRÍAS 1954–2013

Cifras de Covid-19

Casos del día: 440	Importados	Comunitarios:	Fallecidos: 4
Acumulado 12.774	28	412	Acumulado 120

Para la semana que comienza el lunes 27 de julio

Presidente Maduro propone consultar al Poder Popular sobre posible flexibilización en las zonas de alto riesgo

En 48 horas deberá solicitarse la opinión de las organizaciones populares, como consejos comunales, los CLAP, entre otros, con el propósito de establecer cuál será el nivel a aplicar en Caracas, Zulia, Miranda, La Guaira, y en otros estados con más casos, según los resultados que arroje la encuesta. Es partidario de dos modalidades: amplia y parcial. pág. 4

Alcaldesa Erika Farías

Detectados en Caracas cinco factores causantes del aumento de contagios

Red hospitalaria está activada en todo el municipio pág. 2

Abrams y Hook las admiten en video

Embajador Moncada demuestra patrañas de EEUU para destruir nuestra economía

El representante en la ONU denuncia guerra sucia mediática pág. 3

Arreaza rechaza posición de canciller de Lituania y le exige respete a Venezuela pág. 3

El imperio ofrece 5 millones de dolares por él

Presidente del TSJ no se amedrenta por nuevas sanciones en su contra págs. 2 y 12

Hipoclorito a granel Igual que todos los miércoles desde que se planteó la lucha frontal contra la Covid-19, hoy más de 150 mil personas saldrán a las calles del país ataviadas con trajes especiales, con escobas y litros de hipoclorito para fregarle la vida al virus. Son más de 300.000 manos empeñadas en un solo objetivo: hacerlo desaparecer. Foto Miguel Romero. pág. 2

Aristóbulo Istúriz pide más disciplina social para frenar transmisión del virus pág. 5

Rusia ya tiene lista vacuna contra Covid-19

La de Oxford puede generar anticuerpos pág. 11

Una octagenaria por internet

El cha cha chá sonó con la Aragón en concierto virtual desde Cuba pág. 14

Tema del Día

Las brigadas de salud que construyen un mundo más humano desde el corazón págs. 8 y 9

₽ = 13.469.345,38 | Euro € 266.380,06 | Yuan ¥ 33.198,16 | Lira ₺ 33.887,48 | Rublo ₽ 3.283,10 | Dólar $ 231.749,70

Fecha valor: Miércoles 22 de julio de 2020 – Fuente: BCV

Responde a nuevas sanciones de EEUU en su contra

Maikel Moreno: Acusaciones “cobardes e infundadas” solo fortalecen mi deseo de seguir trabajando

Aseguró que mantendrá su lucha inquebrantable en el ámbito de sus competencias

T/ Redacción CO
F/ Cortesía
Caracas

El presidente del Tribunal Supremo de Justicia (TSJ), Maikel Moreno, ratificó su compromiso y lealtad con el país y con el pueblo venezolano, además de su autonomía y la del Poder Judicial.

Señaló que el Poder Judicial se rige de forma estricta por los postulados establecidos en la Constitución Nacional y las leyes de la República.

Debido a la nueva arremetida del Gobierno de los Estados Unidos, el magistrado reiteró que ese tipo de acusaciones “cobardes e infundadas” solo fortalecen su deseo de seguir trabajando para continuar ofreciendo un servicio eficiente y eficaz que garantice el acceso a la justicia y el debido proceso a los ciudadanos y ciudadanas del país.

Asimismo, el presidente del TSJ manifestó que mantendrá su lucha inquebrantable, en el ámbito de sus competencias, contra la corrupción en cualquiera de sus formas, la cual ha sido una de sus banderas durante su gestión al frente del Poder Judicial.

“No es la primera vez que pretenden atacarme los voceros del imperio norteamericano, en sus intentos torpes, desesperados, llenos de manipulaciones y mentiras, mediante los cuales buscan subvertir la institucionalidad democrática y la paz en Venezuela, pero no podrán lograrlo, porque la independencia y la soberanía de la patria no están en discusión. Reitero que el Poder Judicial venezolano no acepta tutelaje alguno de ningún gobierno extranjero, en nuestro país nos debemos a la Constitución, a las leyes y al pueblo”, manifestó.

Moreno ratificó que continuará, junto a los magistrados y las magistradas del alto juzgado de la República, los jueces y las juezas de los tribunales, así como con los servidores y las servidoras judiciales del país, “trabajando sin descanso para seguir ofreciendo a la ciudadanía un servicio de administración de justicia óptimo, autónomo, gratuito e independiente, que garantiza el respeto a los derechos humanos”.

Estados Unidos anunció ayer nuevas sanciones contra el presidente del TSJ, por quien ofrece una recompensa de cinco millones de dólares.

“Voy a anunciar una recompensa en el marco del Programa contra el Crimen Organizado Transnacional de hasta 5 millones de dólares por información que lleve al arresto o a la condena del ciudadano venezolano Maikel José Moreno Pérez”, anunció el secretario de Estado de Estados Unidos, Mike Pompeo, en un comunicado.

Identificados cinco focos en la capital

Red hospitalaria de Caracas se activa para atender a pacientes con Covid-19

T/ Redacción CO
F/ Miguel Romero
Caracas

La alcaldesa del Municipio Bolivariano Libertador, Erika Farías, anunció la activación de la red hospitalaria a su máxima capacidad, así como los Centros de Diagnóstico Integral y Salas de Rehabilitación Integral para atender a las personas contagiadas de Covid 19.

Además, informó sobre la ampliación de la capacidad de los hoteles sanitarios para alojar personas asintomáticas. Precisó que en las próximas horas se anunciarán nuevos espacios habilitados.

La alcaldesa informó: “Caracas está siendo epicentro de la pandemia en Venezuela debido al elevado número de casos que se han venido reportando en los últimos días, la mayoría comunitarios”.

Precisó que se han identificado cinco focos de contagio en la ciudad capital originados en fiestas en sectores populares, cultos de iglesias evangélicas, comercios, transporte público y el regreso al país de venezolanos por pasos ilegales.

“Queremos sumarnos al llamado que han hecho nuestro presidente Nicolás Maduro, nuestra vicepresidenta Delcy Rodríguez a no bajar la guardia en todo lo que tiene que ver con la aplicación de las medidas de bioseguridad, que todas y todos estamos comprometidos y que tenemos que tener cada vez más conciencia de que es la manera más segura de contrarrestar la pandemia”, agregó.

Farías reitero que las fiestas en sectores populares son vehículos de contagio en Caracas. En relación a los comercios, señaló que todas las instituciones del municipio se han activado para velar por que los establecimientos cumplan con las medidas de bioseguridad y desinfección.

También exhortó a las personas que han ingresado al país ilegalmente a cumplir con el protocolo establecido para evitar contagios.

La alcaldesa Erika Farías agradeció el esfuerzo y el trabajo del personal médico, al que calificó de “hombres y mujeres que están dando ejemplo de cómo se actúa ante esta situación”.

SiBCI Sistema Bolivariano de Comunicación e Información
CORREO DEL ORINOCO
www.correodelorinoco.gob.ve correoorinoco | @CorreoOrinoco_
pautacorreo@gmail.com / correodelorinocoavisos@gmail.com
Fundador: Comandante Hugo Rafael Chávez Frías
Comité Editorial: Desirée Santos Amaral | Romer Viera | Deivis Benítes
Opinión: Zaida Rauseo | **Fotografía:** Gustavo Frisneda | **Diseño Gráfico:** Gilberto Sayago
Página Web: Freidder Alfonzo - José Sinue Vargas
Dirección: Alcabala a Urapal, Edif. Dimase. La Candelaria, Caracas
RIF: G-20009059-6 • Depósito Legal: pp200901DC1382
Teléfonos
Máster/Fax (0212) 572.0123
Redacción (0212) 572.7612
Distribución (0426) 510.2590

Elliott Abrams y Brian Hook admiten actividades para destruir las economías de ambas naciones

Embajador Samuel Moncada denunció propaganda de guerra estadounidense contra Venezuela e Irán

Moncada manifestó que genocidas usan la pandemia para asfixiar a venezolanos y al mismo tiempo se presentan como donantes humanitarios. Critican acciones contra la Covid-19 como si Trump fuera un ejemplo a seguir en el mundo. Están al servicio de una ideología racista contraria a la vida de los pueblos

T/ Deivis Benítez
F/ Archivo
Caracas

El representante permanente de Venezuela ante la Organización de las Naciones Unidas (ONU), Samuel Moncada, reveló ayer un video en el que se ve cómo funcionarios del Gobierno de Estados Unidos (EEUU) admiten que han emprendido acciones para destruir las economías de Venezuela e Irán.

En Twitter, el embajador Samuel Moncada manifestó: "En medio de la pandemia universal dos secuaces de Trump hacen alarde de su estrategia única para destruir las economías de Irán y Venezuela. Un plan sistemático para atentar contra millones de vidas usando el terrorismo económico".

Se trata de una conferencia online entre el comisionado del Gobierno de Estados Unido para los Asuntos de Venezuela, Elliott Abrams, el representante especial de estados Unidos para Irán, Brian Hook, y Nadia Schadlow, investigadora principal del Hudson Institute.

En este sentido, el embajador Samuel Moncada denunció que el Gobierno de los Estados Unidos utiliza la propaganda de guerra contra Irán y Venezuela con un solo objetivo, el militar. "Fabrican absurda historia de sobreprecio iraní en armas rusas y chinas vendidas a Venezuela. Como en Irak, los genocidas falsean la realidad para justificar invasión colonial a Venezuela".

En otro mensaje publicado en la red social señala: "Sociópatas al servicio de Trump reconocen que están destruyendo las economías de Irán y Venezuela. Es un acto deliberado de terrorismo, un crimen de exterminio y un crimen contra la humanidad. Aquí exponen el método para lograr la asfixia económica de millones de seres humanos".

En el audiovisual, Hook admite las sanciones unilaterales contra los capitanes de los tanqueros que transportaron gasolina de Irán a Venezuela para asistir al país por la crisis de combustible provocada por el impacto del bloqueo impuesto por Estados Unidos contra la industria petrolera venezolana.

"Había nueve petroleros que se dirigían a Venezuela, pudimos interrumpir cuatro de esos envíos. Creo que si la comunidad marítima sabe que si recibes una llamada telefónica para mover combustible a Venezuela es una oferta que no debes aceptar. Van a enfrentar un futuro muy difícil económicamente porque dijeron que sí a esa oferta de mover combustible", alardea Hook.

Además afirma que seguirán aplicando sanciones a cualquier actividad económica con Venezuela. "Hemos secado toda la comunidad marítima de Irán que está disponible para transportar combustible a Venezuela. Hemos marcado todos los petroleros de Irán", afirma.

Finalmente, sentencia: "El llevar 'combustible a Maduro' es un reto cada vez más grande al que se enfrentan debido al trabajo que Elliot y yo hemos hecho".

El embajador Moncada manifestó que estos genocidas usan la pandemia para asfixiar a venezolanos y al mismo tiempo se presentan como donantes humanitarios. Critican las acciones contra la Covid-19 como si Trump fuera un ejemplo a seguir en el mundo. Y agregó que están al servicio de una ideología racista contraria a la vida.

"Los burócratas que confiesan su crimen dicen que están orgullosos porque su política es la más humanitaria del mundo. Solo la propaganda sistemática normaliza esta disociación psicótica de los genocidas de Washington. La verdad es que son enemigos de la humanidad", resaltó Moncada.

El europeo se sumó a la lista de los que apoyan un gobierno de transiciónn

Canciller Arreaza rechazó declaraciones de su par de Lituania y pide respeto al Derecho internacional

T/ AVN
F/ Archivo
Caracas

El canciller de Venezuela, Jorge Arreaza, rechazó ayer las recientes declaraciones de su homólogo de Lituania, Linas Linkevicius, quien dijo desconoce al Presidente Nicolás Maduro y sumarse a la lista de países que apoya un gobierno inclusivo de transición.

"¿Lituania, Letonia y Estonia? Con todo respeto... ¿Sabrán ubicar a Venezuela en un mapa? ¿Habrán revisado antes el Derecho Internacional o el Derecho Constitucional venezolano? ¿Es tan sólo un trámite exigido por Washington?", preguntó Arreaza a través de su cuenta en Twitter.

El diplomático de Lituania señaló en la misma red social que su país respalda cualquier alternativa que sea distinta a la que representa el Gobierno Bolivariano.

"Apoyamos el proceso conformado e impulsado por Venezuela para establecer gobierno inclusivo de transición que conduzca país a elecciones presidenciales libres y justas y exija el fin de toda persecución política y actos de represión. @jguaido", escribió Linkevicius en su cuenta en Twitter.

"La idea que yo tengo es que se cumpla la flexibilización de manera estricta", expresó

Presidente Maduro ordenó hacer consulta pública para establecer lineamientos de la próxima jornada de flexibilización

El Jefe del Estado propuso que desde el próximo 27 de julio se establezcan dos modalidades de flexibilización dependiendo de los brotes de Covid-19 en los estados

T/ Deivis Benítez
F/ Prensa Presidencial
Caracas

El presidente de la República Bolivariana de Venezuela, Nicolás Maduro Moros, informó ayer que propuso a la Comisión para la Atención y Prevención de la Covid-19 hacer una consulta pública para conocer la opinión de la población y determinar qué esquema de flexibilización implementar durante la semana del 27 de julio al 2 de agosto.

Así lo dio a conocer durante una reunión de trabajo por videoconferencia de martes de salud con gobernadores, alcaldes y protectores de las entidades, en la que además dijo que ordenó que la consulta se haga en las próximas 48 horas a fin de evaluar si se aplica el método de flexibilización parcial o ampliado.

"Vamos a ir a un método de consulta con el pueblo para ver qué método de flexibilización aplicamos. Estamos en evaluación permanente, pido la opinión del Poder Popular sobre la jornada del 27 de julio en adelante, qué es lo mejor para cada estado", puntualizó.

Explicó que los métodos están siendo rigurosamente evaluados por la Comisión Presidencial para el Control y Prevención de la Covid-19. "Con un solo objetivo, como lo es cortar las cadenas de transmisión, y en el caso de la flexibilización permitir la comercialización y las actividades económicas de nuestro pueblo de manera responsable".

Detalló que se han dado buenas noticias sobre las vacunas contra la Covid-19 que se elaboran en China, en la Universidad de Oxford de Estados Unidos y en Rusia, y que Venezuela les hace el seguimiento. Añadió que en el país se continúa asegurando el tratamiento a los afectados por esta enfermedad.

"A pesar de la persecución gringa, continúan llegando las medicinas, algunas públicamente, otras de manera privada, por la persecución que nos tienen. Agradezco a los médicos y médicas que están realizando su trabajo con esmero, salvándole la vida a nuestro pueblo", expresó.

"La idea que yo tengo firme, y estoy conversando con gobernadores y con la Comisión Presidencial para el Control y la Prevención de la Covid-19, es que se cumpla la flexibilización de manera estricta. Estamos evaluando, y yo les pido a los gobernadores de todos los estados efectuar esta consulta para saber en qué nos puede ayudar el pueblo", dijo.

BALANCE DE COVID-19 DE ÚLTIMAS 24 HORAS

La vicepresidenta ejecutiva de la República ofreció un balance de la situación de la Covid-19 en el territorio nacional. Precisó que se registraron un total de 440 casos en las últimas 24 horas para elevar a 12.774 la cifra total de contagios en el país.

Detalló que 412 casos son de transmisión comunitaria y se distribuyen de la siguiente manera: 106 casos en Miranda, 78 en el Distrito Capital, 72 en Sucre, 53 en La Guaira, 42 en Monagas, 30 en Carabobo, 11 en el estado Lara, nueve en Táchira, siete en Bolívar, dos en Anzoátegui, uno en Delta Amacuro y uno en Amazonas.

También reportó 28 nuevos casos y dijo que 26 provienen de Colombia y dos de Brasil.

Por su parte, el Presidente precisó que a la fecha hay 5.671 pacientes activos, de los cuales 4.666 están ingresados en hospitales centinelas, 911 en Centros de Diagnóstico Integral y 94 en clínicas privadas, lo que equivale a 98,3% de afectados por la enfermedad en el Sistema Público de Salud y 1,6% en el sistema privado.

El Jefe del Estado lamentó informar sobre el fallecimiento de cuatro personas por la infección de Covid-19, lo que eleva el número de víctimas mortales a 120. Los decesos se produjeron dos en el estado Zulia, uno en La Guaira y uno en el Distrito Capital.

Inaugurado laboratorio de biología molecular del IVIC

El Gobierno Nacional inauguró ayer el laboratorio de biología molecular del Instituto Venezolano de Investigaciones Científicas (IVIC), con el fin de aumentar el procesamiento de test para la detección de la pandemia coronavirus Covid-19 en el país.

Así lo indicó la directora del Instituto Nacional de Higiene, Lesbia Muro, quien aseveró que, con este laboratorio, el IVIC se incorpora al proceso de diagnóstico que desarrolla el instituto adscrito al Ministerio para la Salud.

"El IVIC, cuya rectoría es el Ministerio de Ciencia y Tecnología se incorpora al proceso de diagnóstico y el Instituto Nacional de Higiene se incorpora al proceso de investigación", recalcó Muro.

En este sentido, la directora del Instituto Nacional de Higiene señaló que las investigaciones y trabajos que realiza el Instituto Nacional de Higiene — único ente que recibió capacitación por parte de la Organización Mundial para la Salud para la atención de la pandemia — ha contado con la colaboración de diferentes ministerios, así como el apoyo de diferentes países que se han solidarizado con Venezuela, con el envío de cargamentos de insumos y tecnología para atender la pandemia en el país, ante el bloqueo que mantiene Estados Unidos (EEUU) contra el país.

De igual forma, destacó que, gracias a los trabajos realizados por el Gobierno Nacional, se logró enviar al estado Táchira — fronterizo con Colombia, y donde se encuentra un fuerte centro epidemiológico para evitar la propagación del virus — para que se realice y procese de forma más rápidas las pruebas de detección del coronavirus.

Por su parte, el presidente del IVIC, Eloy Sira Galíndez, indicó que el instituto se encuentra trabajando en cuatro líneas de investigación para frenar, de forma más rápida, la pandemia en el país, que ya registra más de 12.000 casos positivos.

Rehabilitaron CDI en Lara y Guárico

El Gobierno Nacional invirtió más de 7.000 millones de bolívares para la rehabilitación del Centro de Diagnóstico Integral (CDI) Por Amor a Chávez, ubicado en el municipio Andrés Eloy Blanco del estado Lara, indicó la gobernadora de la entidad, Carmen Meléndez.

En declaraciones transmitidas por Venezolana de Televisión, Meléndez aseveró que este trabajo se realizó de forma conjunta con el Ministerio de Salud, y que el CDI funcionará como centro centinela para la atención de pacientes con Covid-19.

"Estamos entregando este CDI 100% rehabilitado en su infraestructura. Se ha hecho un acondicionamiento con un equipamiento de alta tecnología para tenerlo como un centro centinela en esta época de pandemia", recalcó la gobernadora de la entidad durante una jornada de trabajo encabezada por el Presidente.

Por su parte, el gobernador de Guárico, José Vásquez informó que fue entregada totalmente rehabilitada el área de emergencias de adultos del Hospital Dr. Rafael Zamora Arévalo, ubicado en el municipio Infante.

Explicó que en este centro de salud se hicieron trabajos de pintura, rehabilitación de paredes, electrificación y climatización. También se doto con equipos de alta tecnología. Estas labores forman parte del Plan de Rehabilitación de Centros de Salud.

Agregó que este plan buscar rehabilitar las áreas de los seis grandes hospitales de esta entidad, y destacó que a la fecha se han rehabilitado 12 Centros de Diagnóstico Integral.

Las zonas más afectadas de Miranda son Baruta y El Hatillo

Aristóbulo Istúriz: Es necesario que haya más disciplina social para frenar los contagios de Covid-19

"Se debe hacer llegar las pruebas rápidas a las comunidades donde se detecten casos sospechosos, porque tenemos que cuidarnos, porque cuidándonos nosotros estamos cuidando a los demás", destacó el ministro de Educación

T/ Leida Medina Ferrer
F/ @MPPEDUCACION
Caracas

Es importante el trabajo de las Brigadas Populares de Prevención del PSUV, destacó Istúriz

Es necesario que haya más disciplina social para frenar los contagios de Covid-19, así lo aseguró el vicepresidente de Desarrollo Social y Territorial, Aristóbulo Istúriz.

Y enfatizó: "Hay que tener mucha disciplina social, hoy se exige más disciplina social que nunca. Es necesario que todos tengamos un común sentir. Es la escuela social de la que hablaba Simón Rodríguez".

La aseveración la hizo durante su participación en el programa Dando y Dando, transmitido por Radio Nacional de Venezuela, que conduce en compañía de la primera vicepresidenta de la Asamblea Nacional Constituyente, Tania Díaz. Istúriz destacó el trabajo que adelantan las Brigadas Populares de Prevención del Partido Socialista Unido de Venezuela (PSUV), las cuales deben reportar las características epidemiológicas de los habitantes para mantener el registro de casos confirmados de Covid-19, así como los recuperados y los sospechosos.

PRUEBAS RÁPIDAS PARA LA COMUNIDAD

En ese sentido, consideró fundamental hacer llegar las pruebas rápidas a las comunidades donde se detecten casos sospechosos, porque "tenemos que cuidarnos, porque cuidándonos nosotros estamos cuidando a los demás".

Asimismo, recordó que el pasado lunes se instaló el Estado Mayor de Salud de Caracas, que evaluará las medidas para enfrentar la contingencia de salud. También detalló que las zonas más afectadas en el estado Miranda son Baruta y El Hatillo.

Con respecto a la Feria del Libro de Caracas, que se celebrará del 23 al 28 de julio, informó que el Ministerio de Educación participará con el Plan Cada Familia Una Escuela, con la Colección Bicentenario digital completa, la Revista Tricolor, así como con los tutoriales de cómics "hechos por niños para niños".

Afirmó constituyente Esteban Arvelo

CNE ha cumplido con el protocolo para garantizar las elecciones parlamentarias

T/ L.M.F.
F/ Cortesía
Caracas

El Consejo Nacional Electoral (CNE) ha cumplido con el protocolo para garantizar los comicios parlamentarios del próximo 6 de diciembre, así lo destacó el constituyente Esteban Arvelo.

"Estas elecciones nos permiten ilustrar al pueblo sobre los avances que se hacen en función a la competencia de los órganos electorales en Venezuela. El CNE cumple con los protocolos y extiende la participación de todas las organizaciones políticas del país", manifestó.

La aseveración la hizo Arvelo durante su participación en el programa Al Aire, que transmite Venezolana de Televisión, en el que explicó que para garantizar la participación de todos los ciudadanos, de las organizaciones políticas y de sus militantes, el Tribunal Supremo de Justicia (TSJ) y la Asamblea Nacional Constituyente (ANC) ha inscrito a más de 100 organizaciones que no son de la Revolución y que participarán en la jornada de diciembre.

"Si comparamos procesos electorales anteriores, estos comicios parlamentarios tendrán un 52 por ciento a través del voto lista y un 48% a través de la forma uninominal, lo que significa que hay bastante paridad sobre la base de la proporcionalidad", señaló.

Añadió que permite además que todos "los colores políticos hagan vida dentro del hemiciclo del Palacio Federal Legislativo, donde los diputados y diputadas electos podrán tomar su cargo el 5 de enero del año 2021".

ESTÁN DADAS LAS CONDICIONES

Asimismo, el constituyente enfatizó que el registro de más de 100 organizaciones políticas, nacionales y regionales, se hizo ya que la ANC revirtió mediante un decreto la obligatoriedad de que estas se renovaran ante el CNE en caso de que no hayan participado en un proceso electoral, "están dadas las condiciones para que se dé la Fiesta Electoral del 6 de diciembre y se pueda renovar el Parlamento".

Hay bastante paridad sobre la base de la proporcionalidad, aseguró Arvelo

Agregó que el CNE cumple con un cronograma establecido en la Constitución, "es por ello que la jornada de actualización de datos y la inscripción de nuevos electores, así como los respectivos procesos de auditorías son muestras de un proceso público y notorio. Miles de jóvenes venezolanos tendrán su derecho a sufragar, el CNE ha cumplido con el protocolo que presento al país".

Arvelo indicó, además, que el Poder Electoral ha tomado en consideración la situación de la Covid-19 y por eso en resguardo de la salud de los que participantes, tanto electores como trabajadores, aplica las medidas y protocolos de seguridad para evitars contagio.

La artillería del pensamiento CORREO DEL ORINOCO

Llamó al consumo "crítico y reflexivo" de lo publicado en la web

Gabriela Jiménez: productores independientes deben crear contenidos propios en internet

Según un estudio de Cantv, el 13% de sus clientes emplean el servicio ABA en Netflix y el 18% para visualizar Facebook

T/ AVN
F/ Archivo CO
Caracas

La ministra de Ciencia y Tecnología, Gabriela Jiménez, instó a productores independientes de Venezuela a promover contenidos propios en internet para aprovechar al máximo las tecnologías de la comunicación.

"Nosotros, como Estado, promovemos la construcción de nuevos temas en las distintas plataformas digitales e instamos a los productores independientes a generar nuestros propios contenidos para promover e incentivar la creación y el pensamiento lógico en internet", informó Jiménez en entrevista telefónica para la *Agencia Venezolana de Noticias*.

Precisó que para promover a productores independientes, el Ministerio de Ciencia y Tecnología creó programa llamado Semillero Científico, para que niñas, niños y jóvenes graben con la Canaima o su teléfono alguna experiencia, experimentos científicos y los compartan en redes sociales.

Además, resaltó que en Venezuela se estableció el software libre como una herramienta de inclusión que no patenta el conocimiento. Agregó que el Ministerio de Ciencia y el Ministerio de Educación analizan propuestas para un proyecto de enseñanza de matemáticas de primer año de bachillerato con el software libre.

PLATAFORMAS DIGITALES

La ministra indicó que en el segundo trimestre de 2020 la Unión Europea llamó a los países y Comités de Áreas de Telecomunicaciones a analizar desde un punto de vista reflexivo el comportamiento de los usuarios de internet y el uso de las tecnologías de la información y la comunicación.

Ante ese llamado la Compañía Anónima Nacional Teléfonos de Venezuela (Cantv) analizó el consumo de imágenes internacionales en el país y determinó que el 13% del servicio de ABA es usado por los clientes en Netflix, el 18% de los usuarios lo emplea para Facebook, que también es dueño de Whatsapp e Instagram.

Agregó que entre el 20% y el 24% lo disponen para Google, porque ofrece servicios como Play Store para descargar aplicaciones y para los correos electrónicos.

El resto se divide entre la actividad digital bancaria, como los puntos de venta, acotó la ministra.

"La mirada aquí debe ser crítica y reflexiva porque ahí vemos qué contenidos estamos compartiendo, y el Estado invierte en crecimiento de infraestructura para ofrecer a los hogares y a sus ciudadanos un servicio de internet a un precio que fue subsidiado. Por eso creo importante el proceso reflexivo del uso racional de las tecnologías de la comunicación", expresó.

En terrenos del OAN tienen previsto sembrar también quínoa

En noviembre el CIDA culmina primera experiencia para producir semilla certificada de papa

T/ Luis Ángel Yáñez
Caracas

La Fundación Centro de Investigaciones de Astronomía Francisco J. Duarte (CIDA) culmina en noviembre de este año su primera experiencia exitosa de producción de semillas de papa certificadas, de alta calidad genética, del tipo Única, que cerrará con la recolección de las simientes.

El presidente de esta institución, adscrita al Ministerio del Poder Popular para Ciencia y Tecnología, Pedro Grima, manifestó su satisfacción por este importante logro. "Se atrevieron a arriesgarse en este sentido y valió la pena", y ahora se preparan para multiplicar las semillas con un nuevo cultivo, en una primera fase, entre abril y mayo del próximo año, comentó.

En la actualidad el CIDA tiene sembradas casi tres hectáreas de terreno del Observatorio Astronómico Nacional (OAN), pero el objetivo es llegar a las 10, aclaró Grima.

APORTANDO EN TRES ÁREAS

Grima manifestó que en el OAN tienen 20 hectáreas, de las cuales 10 podrían ser productivas. Explicó que la elección de la papa es un proceso interesante. "Sin perder nunca la visión académica (…), era un experimento de investigación interesante", expresó.

Los estudios arrojaron que el producto era rentable y además muy satisfactorio ya que las simientes tienen un factor de multiplicación de 20, es decir, por cada semilla sembrada recogerán 20, lo que representa el dos mil por ciento de rendimiento.

Asimismo, contribuyen con la producción de semillas de alta calidad genética para minimizar, hasta acabar, la importación. También es un avance en la transformación del trabajo asalariado, pues los trabajadores reciben parte de lo que se obtiene.

La institución arriba a su 61 aniversario

Festival tu voz Inces se hará vía online

T/ Redacción CO/ LAY
Caracas

Entre el 20 y el 31 de julio el Instituto Nacional de Capacitación y Educación Socialista (Inces) mantendrá abierta la convocatoria para los que deseen participar en el festival Tu Voz Inces Ven y expresa tu Talento 2020 en línea.

El certamen, que forma parte de la agenda por el 61er aniversario de la institución, está dirigido a participantes Inces, aprendices y bachilleres productivos. No obstante, también se pueden postular trabajadores de la institución, con edades comprendidas entre los 14 y los 35 años, que deseen expresarse por medio del lenguaje artístico.

El concurso comprende tres categorías: canto, baile y otra expresión artística en la que están incluidas la actuación, la poesía, la pintura, la mímica y la comedia, entre otras.

El lunes 20 de julio se inicia el proceso de inscripción y recepción del material audiovisual de los que deseen postularse. Los aspirantes deben enviar un video de un minuto de duración y con encuadre horizontal en el que muestren su talento.

Los videos deben enviarse vía WhatsApp al número 0412-3330523. Además del clip audiovisual, se debe enviar al correo electrónico talentoinces2020@gmail.com información personal como nombre y apellido, número de cédula de identidad, edad, número de teléfono y correo electrónico, entre otros datos.

Los ganadores de cada categoría ganarán un teléfono inteligente, los que queden en segundo lugar recibirán una tablet Android y los que ocupen el tercer lugar, un par de zapatos deportivos.

Asimismo, contribuyen con la producción de semillas de alta calidad genética para minimizar, hasta acabar, la importación. También es un avance en la transformación del trabajo asalariado, pues los trabajadores reciben parte de lo que se obtiene.

Los efectivos instan a cumplir los protocolos establecidos

Refuerzan operativo de bioseguridad en unidades de transporte público

Funcionarios de la Policía Nacional de Tránsito constataron que las camionetas de pasajeros cumpliesen con la norma del 60% de ocupación permitido

T/ Redacción CO-Minci
F/ Prensa Mpprijp
Caracas

Con la finalidad de hacer cumplir las condiciones especiales de distanciamiento social y bioseguridad, para el uso de las Unidades de Transporte Urbano Terrestre durante la fase de normalidad relativa y supervisada frente al Covid-19, la Policía Nacional de Tránsito realizó un operativo de supervisión al transporte público en el Municipio Bolivariano Libertador, Caracas.

Durante la actividad, el comisario jefe Williams Blanquis, director de la Policía Nacional de Tránsito, llamó a los conductores a cumplir lo establecido en la Resolución Nº 024, publicada en la Gaceta Oficial de la República Bolivariana de Venezuela N° 41.893, de fecha 3 de junio de 2020, con el fin de garantizar las normas de bioseguridad implementadas para la contención de la Covid-19.

Dicha normativa señala que para las unidades de transporte de pasajeros tipo vans, troncal, minibús, periférico y autobús, en cualquiera de sus modalidades de servicio, sean urbanos, suburbanos e interurbanos, se establece un máximo de ocupación de pasajeros hasta el sesenta por ciento (60%) de su capacidad, más el conductor y el colector.

Blanquis recordó que los usuarios deben ubicarse dentro de las unidades de transporte de pasajeros manteniendo un puesto de por medio y hacer uso correcto y obligatorio del tapaboca. También mencionó que los vehículos tienen que desinfectarse al finalizar cada recorrido, en cumplimiento de los protocolos establecidos para ello.

Continúan los dispositivos policiales en la parroquia Sucre de Caracas

En el contexto de los planes implementados durante la cuarentena, efectivos de la Policía Nacional Bolivariana (PNB) reforzaron las labores preventivas contra la Covid-19 en la parroquia Sucre de Caracas.

Según el segundo comandante de la PNB, Coronel Rubén Santiago, en el operativo participaron 250 funcionarios policiales, quienes verificaron el cumplimiento de las normas de bioseguridad en las unidades de transporte público y en los comercios priorizados.

Este órgano de seguridad realiza de manera constante campañas preventivas con el método de perifoneo, agregó el vocero, quien exhortó al pueblo venezolano a seguir disciplinado, mantenerse en su casa y no salir si no es necesario.

Para la distribución a escala nacional

MinComercio estimula producción de 480 mil mascarillas al mes

T/ Prensa MinComercio
Caracas

Con el objetivo de impulsar los ciclos de las fuerzas productivas del país que le permita al pueblo el acceso a los bienes y servicios para enfrentar la Covid-19, el Ministerio del Poder Popular de Comercio Nacional inspecciona la producción de 480 mil mascarillas en la empresa Inoxplas C.A., ubicada en la parroquia La Dolorita, municipio Sucre, estado Miranda.

"Esta empresa que visitamos hoy tiene más de 20 años en la producción de plásticos para uso doméstico y son ellos quienes salen a la vanguardia, gracias a la inventiva de la clase trabajadora, para dar la batalla contra la Covid-19. Son 55 mil protectores faciales que se distribuirán en todo el país, a precio accesible, con el fin de dar protección a nuestro pueblo. Estos insumos se garantizan desde la Revolución Bolivariana para prevenir el contagio de la pandemia que hoy acecha a nuestro pueblo", informó Luis Villegas, viceministro de Seguimiento y Control del Comercio y la Distribución.

La empresa Inoxplas posee una fuerza laboral de 125 trabajadores que impulsa el 100 por ciento de su operatividad y tiene una capacidad instalada para producir 480 mil protectores faciales por mes. Asimismo, dicha empresa cuenta con 21 máquinas de inyección de plásticos, 4 máquinas de solapado y 380 moldes que hacen posible su capacidad operativa.

Por su parte, el alcalde de esa localidad, José Vicente Rangel Ávalos, agradeció al equipo ministerial por contribuir con la producción de bienes y servicios de alta calidad para el beneficio del pueblo venezolano.

"Estamos acá en esta empresa donde se evidencia el empeño y gran trabajo que apuesta, tanto el sector público como privado, para la construcción de la Venezuela Potencia. Esta empresa es ejemplo para todo lo que es el comercio nacional, ellos siguen creyendo en nuestro país a pesar de la embestida económica y del bloqueo financiero", resaltó el alcalde.

A juicio de José García, trabajador de la fábrica, la producción nacional seguirá creciendo si la clase obrera trabajadora sigue en pie de lucha y constancia en pro de todo el pueblo venezolano.

Cabe destacar que el Ministerio tiene como competencia promover y estimular un equilibrio en las relaciones de los distintos actores comerciales dentro del país y el ejercicio de la rectoría en la formulación, ejecución de políticas, planes y proyectos orientados al comercio nacional y la protección de la producción soberana, así como a la transparencia en las operaciones comerciales de bienes y servicios para el consumo final e intermedio.

La artillería del pensamiento CORREO DEL ORINOCO

Desde Argelia hasta Italia, el internacionalismo ante la pandemia

Las brigadas de salud que construyen un mundo más humano desde el corazón

Desde 1960, Cuba ha hecho parte de sus políticas esenciales la solidaridad en la salud, no solo una solidaridad que coloca a su población con índices sanitarios privilegiados en la región, sino que apoya a quienes lo necesiten sin preguntar si en el norte de Italia gobierna la derecha o la izquierda, por ejemplo

T/ Chevige González Marcó
F/ Archivo CO
Caracas

"Conversando hoy con los estudiantes, les planteábamos que hacen falta 50 médicos voluntarios para ir a Argelia, para ir a Argelia a ayudar a los argelinos. Y estamos seguros de que esos voluntarios no faltarán. ¡Cincuenta nada más! Estamos seguros que se van a ofrecer más, como expresión del espíritu de solidaridad de nuestro pueblo con un pueblo amigo que está peor que nosotros. Claro, hoy podemos mandar 50, dentro de ocho o 10 años no se sabe cuántos", señaló el comandante Fidel Castro, en octubre de 1962, al momento de inaugurar el Instituto de Ciencias Básicas y Pre-clínicas Victoria de Girón.

No hay que olvidar que antes, en 1960, otra brigada médica cubana había estado en Chile ayudando al pueblo de ese país luego de un severo terremoto que causó casi 6 mil muertes y terribles daños materiales.

Se trataba del inicio de una etapa, la del internacionalismo en salud de Cuba, el de la entrega continúa, permanente, de los médicos y científicos de esa pequeña nación en lo que podríamos llamar como un ejemplo adelantado de una "comunidad de destino compartido para la humanidad", como contemporáneamente ha definido el presidente chino, Xi Jinping, los objetivos de armonía, solidaridad, amistad, aprendizaje y desarrollo común que sintetizan una de las políticas fundamentales del socialismo con particularidades chino.

Los médicos cubanos llegaron a Argelia y desde entonces no han parado como trotamundos de la salud. Pero no solo apoyan a países en peor situación que la cubana. Con la pandemia de Covid-19, vimos a los médicos de la mayor de las Antillas arribar, por ejemplo, a Italia, una de las 10 principales potencias económicas e industriales del mundo, que no es un país bloqueado, que no es un país sancionado, que tiene un PIB 20 mil veces mayor que el cubano.

La fortaleza del sistema de salud cubano ofrece otros indicadores que demuestran que sus actividades internacionalistas no hacen mella en sus indicadores internos, muchos de ellos a la par o mejores que los del llamado mundo industrializado. Los números de salud de Cuba podrían ser una noticia permanente, pero obviamente para la maquinaria de propaganda estadounidense y europea son una imagen borrosa, una perturbación en su carta de navegación.

Cuba es, por bastante diferencia, la nación del continente americano que más invierte en salud, alrededor del 10,5% de su PIB, su sistema de atención primaria es uno de los más amplios del mundo. Recordemos que uno de sus programas emblemáticos ha sido el del médico de hogar. El escenario era muy distinto antes de 1959, cuando la isla apenas tenía 6 mil médicos, casi todos concentrados en las más importantes zonas urbanas del país.

Para 2018, su índice de mortalidad infantil estaba alrededor de cuatro por cada mil nacidos vivos, lo que lo sitúa entre los primeros 40 países del mundo. Si lo comparamos con otros países de la región caribeña se entiende mejor: en República Dominicana es de 23, en Haití es de 45, el de Jamaica es de 12, en Barbados es de 10. En Estados Unidos el índice es 6.

La cobertura de inmunización de Cuba para diversos padecimientos ronda un mínimo de 96% y en muchos ítems alcanza el 99%, un país bloqueado por seis décadas, privado de acceso a crédito internacional y que debe hacer largas peripecias para importar los insumos que no logra producir.

El índice de bajo peso al nacer en la mayor de las Antillas está alrededor del 5%, el promedio mundial es de 14%. Podríamos seguir citando ejemplo tras ejemplo y se haría un compilado muy largo, así como larga podría ser su referencia icónica en el mundo.

LA AMENAZA DE LA SOLIDARIDAD

Casi 40 mil médicos cubanos cumplen tareas en más de 60 países del mundo, su contribución ha sido notable en países como Venezuela, con el programa Barrio Adentro. Pero han estado en otras naciones, con gobiernos absolutamente adversos al cubano como en Hon-

duras, país al que actualmente apoyan ante la pandemia.

Paradójicamente, los contingentes de salud cubanos han sido considerados una amenaza por Washington y sus aliados. Recordemos que una de las primeras medidas de Jair Bolsonaro al iniciar su mandato en Brasil fue promover la retirada de los médicos caribeños, a quienes vilipendió, ofendió y sobre quienes mintió de forma consuetudinaria.

Durante el Gobierno de Dilma Rousseff, hubo en Brasil un contingente cercano a los 8 mil médicos cubanos. "La idea era formar núcleos guerrilleros en Brasil. La documentación está en el horno lista para ser mostrada", dijo Bolsonaro al respecto. Lo cierto es que los médicos cubanos cumplían tareas en las más alejadas zonas de Brasil, a donde muchos médicos brasileños no querían ir, e incluso eran casi el único personal especializado de salud en muchas localidades de la Amazonía brasileña.

La trágica situación que atraviesa la humanidad por los peligros de la Covid-19, lejos de mermar los ataques de Estados Unidos hacia las brigadas médicas cubanas los intensificaron.

El pasado 10 de junio, EEUU pidió a la Organización Panamericana de la Salud (OPS) que rinda cuentas por el envío de médicos de Cuba a Brasil.

"Debe explicar cómo llegó a enviar 1.300 millones de dólares al asesino régimen de Castro", dijo el secretario de Estado, Mike Pompeo. Ni más ni menos, el ignorante no sabe que el presidente de Cuba es de apellido Díaz-Canel y es un firme creyente en que hay que castigar a la isla, castigar a la OPS y por supuesto al pueblo de Brasil y su necesidad de ayuda.

"Como lo hicimos con la OMS, la administración Trump exigirá la rendición de cuentas de todas las organizaciones internacionales de salud que dependen de los recursos de los contribuyentes estadounidenses", agregó Pompeo. "Nuestro dinero debe respaldar cosas que crean valor y respaldan nuestros valores", complementó a careta lanzada.

Sí, ya sabemos que los valores de la cúpula corporativa que ordena desde la Casa Blanca y el Pentágono tiene entre sus "valores" la cultura de la muerte, ya sabemos que son el país con más contagios de Covid-19 en el mundo, el país con mayor cantidad de fallecidos, y que uno de sus alumnos favoritos, el predicador Bolsonaro, sigue de cerca sus pasos respecto a las tristes cifras que muestra Brasil.

Las brigadas internacionalistas cubanas de salud son una "amenaza", sí, para ese sistema de antivalores para el cual la cooperación y la solidaridad son considerados malos ejemplos. Son doble amenaza si proviene de un país al que se ha castigado sanción tras sanción y sigue de pie. Son triple amenaza porque son un disparo al arco de la red, del sistema de mentiras que nos debe repetir una y otra vez que Cuba es uno de los peores países del mundo para vivir.

Una semana después de las declaraciones de Pompeo, tres senadores estadounidenses, todos ellos ignorantes supinos de la ciencia y partidarios del genocidio, Rick Scott, Marco Rubio y Ted Cruz, propusieron en el Congreso de Estados Unidos un proyecto de ley para castigar a aquellos países que contraten brigadas médicas cubanas.

Detener las Ganancias del Régimen Cubano, así se llama el proyecto, que sin duda refleja el desprecio de los tres mencionados personajes a la salud en el mundo, al ser humano.

"Estas misiones médicas parecen gestos de buena fe, pero realmente son usadas por Raúl Castro y Miguel Díaz-Canel para llenar los cofres que financian la opresión del pueblo cubano. Este proyecto de ley aclarará quiénes son sus cómplices internacionales", dijo sintiéndose brillante el senador Cruz.

Qué curiosa opresión la de Cuba, que está logrando encerrar al COovid-19 y tiene un promedio actual de menos de cinco casos diarios de contagio, mientras la Florida, el estado estadounidense (disculpen la cacofonía inevitable), acumula 360 mil casos, 10 mil diarios en la última semana y más de 5 mil fallecidos. Si la Florida fuese un país, estaría entre los 10 primeros afectado por la Covid-19 en todo el mundo. ¿Por qué mencionamos la Florida? Porque es la entidad en donde medran políticamente los citados senadores, donde hacen los cálculos para repetir oprobiosamente sus mandatos.

LA BRIGADA HENRY REEVE Y EL NOBEL

Hoy en día, la Brigada Médica Internacional Cubana Henry Reeve está postulada al Premio Nobel de la Paz, si la distinción recae en los héroes cubanos de la salud, sin duda significaría no solo un reconocimiento para el pueblo de la nación caribeña, sino una tímida recuperación del prestigio para un Nobel de la Paz que año tras año pierde significado, luego de que se lo otorgaran a un paladín de la muerte y la guerra, el expresidente estadounidense Barack Obama.

El contingente Henry Reeve, en particular, fue creado en agosto del 2005 por Fidel y marcó un nuevo momento. Surge a propósito del paso del huracán Katrina, que devastó el Caribe, Centroamérica y el sur de los Estados Unidos. Su objetivo es actuar en caso de graves epidemias o desastres naturales. Fueron los que estuvieron recientemente en Italia, pero también han pasado por Nicaragua, Honduras, México, Armenia, Irán, Guatemala, El Salvador y Venezuela, entre otros países.

Después del paso de Katrina por el sur de Estados Unidos, una tragedia que causó casi 2 mil muertes y pérdidas materiales casi incuantificables, Cuba ofreció al Gobierno de ese país llevar una brigada para asistir a los estadounidenses y Washington no aceptó.

En el contexto de la pandemia de la Covid-19, el contingente Henry Reeve ha colaborado no solo con Italia, sino con Guinea Bissau, Togo y Cabo Verde en África y las islas de Martinica, Anguila y Haití en el Caribe, Andorra en Europa y Suriname en América del Sur, entre otros destinos. En total son 22 brigadas y más de 1.300 profesionales de la salud que ejercen la solidaridad.

Más de 10 mil especialistas integran las misiones del Henry Reeve, pero su huella en la humanidad no es solo numérica, son también la prueba permanente de una revolución que coloca al ser humano en el centro de sus propósitos. Entonces, son una noticia de lo bueno que podría ser el mundo si lo primero para todos fuese el ser humano y la madre Tierra.

La artillería del pensamiento CORREO DEL ORINOCO

Entregaron más de 8 mil medicamentos en Puerto Cabello

Brigadas de Prevención del PSUV trabajan contra la Covid-19

Los equipos colocan marcas en los negocios para facilitar el distanciamiento entre las personas y desinfectan espacios públicos con hipoclorito de sodio

T/ Luis Tovías Baciao
F/ Alcaldía de Morón
Valencia

Las Brigadas de Prevención Popular del Partido Socialista Unido de Venezuela (PSUV) y la alcaldía del municipio carabobeño Juan José Mora continúan su combate contra la Covid-1p. Los grupos colocan marcas en los negocios para facilitar el distanciamiento entre las personas y desinfectan espacios públicos con hipoclorito de sodio en el sector Santa Rita.

La alcaldesa de esta localidad costera, Karelia Villegas, precisó que estas faenas se desarrollan en el contexto del Plan Integral de Prevención.

"Nuestras brigadas preventivas Juan José Mora toman el control en sus comunidades para evitar el contagio y la propagación" del coronavirus, notificó Villegas en Twitter, y reiteró que todos los habitantes deben cumplir con los protocoles sanitarios.

Por otra parte, acotó que la gestión no descuida los demás frentes sociales. El fin de semana pasado los grupos de Feministas Rosa atendieron a las gestantes y lactantes de la zona de Los Olivos.

También en el contexto de las ferias en honor a Santa Ana se desarrolló una jornada recreativa para niños, niñas y adolescentes en el casco central de Morón. Junto al equipo de la gobernación, allí se entregaron juguetes, aseveró.

MEDICINAS

Por su parte, la alcaldía de Puerto Cabello dotó con medicinas a centros ambulatorios, Centros de Diagnóstico Integral y al Hospital Doctor Francisco Molina Sierra dependiente del Instituto Venezolano de los Seguros Sociales.

Según datos de la administración costeña, se entregaron más de 8.700 medicamentos para diferentes patologías: antibióticos, analgésicos, sales de rehidratación, antimicóticos y antialérgicos, entre otros.

"Nuestro hospital siempre ha contado con el apoyo del alcalde, sobre todo en estos tiempos de pandemia, en lo que al tema de logística y entrega de insumos médicos, como en esta oportunidad con la entrega de medicamentos", señaló Ana Ugarte, directora del Hospital Francisco Molina Sierra, el cual es centro centinela, según reseñó prensa institucional.

También crean Movimiento Ecosocialista en municipio Iribarren

Juntos Reciclamos ha recolectado más de 800 kilos de material reusable en Lara

T/ Redacción CO
Municipio Iribarren

El alcalde del municipio Iribarren del estado Lara, Luis Jonás Reyes Flores, informó que se recolectaron ochenta y dos mil kilos de materiales reciclables.

Flores indicó que estos materiales se recolectaron durante un año, desde que se creó la empresa municipal Juntos Reciclamos (Junreca), que se encarga de que los desechos sean transformados para darles un nuevo uso.

El alcalde recordó que la empresa municipal se creó con el propósito de convertir a la capital larense en una ciudad verde y para crear conciencia en las comunidades sobre la importancia del reciclaje.

Reyes Flores precisó que Junreca reunió en un año más de 47.000 kilos de chatarra ferrosa, 14.000 de plástico, 7.050 de chatarra electrónica, más de 5.500 kilos de papel y cartón, 1.800 kilos de vidrio y 6.000 de cauchos.

"Juntos Reciclamos abordó los urbanismos de la Gran Misión Vivienda Venezuela y otras comunidades de Iribarren, donde se concentra la mayor cantidad de residuos reusables, y la institución los busca para luego ser procesados con maquinarias especiales. (…) En el municipio se avanza en una gestión ecosocialista", comentó el alcalde larense.

En el estado Trujillo

Se distribuyeron más 9.900 bolsas de alimentos en municipio Valera

T/ Redacción CO-AVN
Valera

La vocera de la empresa de propiedad social Distribuidora de Alimentos (Distal) del estado Trujillo, Lorena Briceño, informó que los Comités Locales de Abastecimiento y Producción (CLAP) atendieron a 9.900 familias de las parroquias Juan Ignacio Montilla y Mendoza Fría en el municipio Valera.

"Dando continuidad al Plan de Atención Integral Por Amor a Trujillo logramos la distribución de 9.992 bolsas en estas dos parroquias de Valera. Fueron más de 119 toneladas de productos alimenticios", explicó.

Recalcó que esta distribución avanza pese a la contingencia por el coronavirus, "como parte de las políticas sociales de protección al pueblo".

En el estado andino se organiza la distribución de alimentos de acuerdo a un cronograma de entrega que agrupa a los municipios en cuatro ejes, uno que agrupa a Candelaria, Carache, Pampán, Pampanito y José Felipe Márquez Cañizález y otro a los municipios Boconó, Campo Elías y Urdaneta.

El tercer eje está formado por los municipios Motatán, Betijoque, Escuque, San Rafael de Carvajal, Valera y Trujillo (capital) y el eje 4 integrado por los municipios Miranda, Andrés Bello, Bolívar, La Ceiba, Monte Carmelo y Sucre.

Breves Regionales

1.000 venezolanos son atendidos en la Guajira

El secretario regional de pueblos Indígenas en el estado Zulia, Yimmis Rodríguez, informó que más de mil venezolanos que han entrado al país de manera legal han sido recibidos en los Puestos de Atención Social Integral (PASI) del municipio Guajira, estado Zulia, donde se les brinda cuidados médicos y cumplen la cuarentena obligatoria. Rodríguez resaltó el apoyo para los que vuelven al país huyendo del maltrato y la exclusión en medio de la pandemia.

La Ruta del Agua llega a Falcón

El presidente de Hidrofalcón, Andrés Maldonado, informó que 740 familias del sector Pedro Manuel Arcaya 1 en Punto Fijo fueron abastecidas con agua potable por el Plan la Ruta del Agua, en combinación con las Mesas Técnicas de Aguas, los delegados de calle y las UBCH.

Recuperan vía de Chichiriviche de la Costa en La Guaira

El gobernador del estado La Guaira, Jorge Luis García Carneiro, informó el inicio de los trabajos de reparación de la carretera de la zona costera oeste que conduce a Chichiriviche de la Costa, en la parroquia Carayaca.

Carneiro explicó que la vía fue afectada por los deslizamientos del cerro y las rupturas de la tubería matriz de agua.

"Los obreros ya han adelantado 250 metros de brocal lineal y 150 metros de cuneta, se han removido toneladas de tierra para estabilizar el terreno y poder aplicar el concreto", explicó.

"Nadie nos detendrá", advierte

EEUU asevera que permanecerá en el mar de China Meridional

No podrán impedir la presencia de EEUU en el Mar de China Meridiona

El jefe del Pentágono, Mark Esper, recordó que su país ha estado en la región Indo-Pacífico "desde la Segunda Guerra Mundial", seguirá allí y nadie podrá impedirlo

T/ Redacción CO-Agencia RT
F/ Cortesía agencia
Washington

El secretario de Defensa de Estados Unidos, Mark Esper, aseguró ayer que su país desplegará portaviones que realizarán maniobras en aguas del mar de China Meridional y que nadie podrá impedirlo.

Al referirse a la controversia con China por las maniobras que desarrollan en la zona los buques USS Nimitz y USS Ronald Reagan, el jefe del Pentágono recordó que Estados ha estado en la región Indo-Pacífico "desde la Segunda Guerra Mundial", seguirá allí y "nadie nos detendrá", recalcó.

Al respecto, la Armada estadounidense señaló que la presencia de esos portaviones no es una respuesta a eventos políticos, sin embargo las relaciones entre Washington y Pekín sufren una escalada de tensión desde hace meses en diversos ámbitos, en especial por la disputa de territorios en el mar de China Meridional.

Esper precisó que su país desea "contrarrestar el comportamiento intrusivo" que los chinos han tenido en la zona "durante muchos años" para "asegurar que haya navegación libre y abierta, de lo contrario, podría tener un gran impacto en el comercio internacional".

El jefe del Pentágono informó que ha dialogado varias veces con su homólogo chino y planea viajar a China a finales de año con la finalidad de "establecer los sistemas necesarios para las comunicaciones de crisis y reforzar nuestras intenciones de competir abiertamente en el sistema internacional al que todos pertenecemos".

Zona en disputa

Las islas Paracelso están a 230 kilómetros al sur de China, que controla ese archipiélago desde 1974, pero Vietnam, Filipinas, Brunéi y Malasia también reclaman sus derechos sobre ese territorio, que podría tener valiosos depósitos de petróleo y gas.

Para consolidar su dominio territorial, Pekín construye islas artificiales y coloca infraestructura militar en los archipiélagos Spratly y Paracelso, pese a las protestas de sus vecinos y de Estados Unidos.

China reiteró el pasado 3 de julio que las islas Paracelso son "territorio chino indiscutible" y sus militares realizan maniobras "dentro de la soberanía" de su país, y sugirió que la actividad de Washington es "la razón fundamental que afecta la estabilidad" en el mar de China Meridional.

Voluntarios que participaron en las pruebas desarrollaron inmunidad

Rusia tiene lista la vacuna contra la Covid-19

T/ Redacción CO- Prensa Latina
Caracas

La vacuna rusa contra el Sars-CoV-2, que fue desarrollada por el Laboratorio 48, adscrito al Ministerio de la Defensa (Mindef) de esta nación y el Centro Científico Gamalei ya está lista.

El importante anuncio lo hizo el Ministerio de la Defensa de Rusia, que precisó que esta primera vacuna elaborada en Rusia fue registrada el 30 de junio ante el Ministerio de Salud.

Las pruebas clínicas de la vacuna se realizaron en el Hospital Central del Ministerio de Defensa N.I. Burdenko y en la Primera Universidad Médica Moscovita I.M. Sechenova con 43 voluntarios, reseñó Prensa Latina.

El viceministro de esa cartera, Ruslan Tsalikov, indicó que las consideraciones finales de los resultados de las investigaciones ya fueron hechas por los especialistas del ministerio y por los científicos del centro Gamalei.

Explicó que los voluntarios militares desarrollaron inmunidad contra la Covid-19 y han manifestado que se sienten bien de salud.

En declaraciones ofrecidas al diario Argumenti y Fakti, el viceministro de Defensa, dijo: "Podemos asegurar que la primera vacuna nacional contra la referida enfermedad está lista".

Además de la propuesta conjunta del instituto Gamalei y el Mindef, el Centro de Virología y Microbiología Vektor también pasó a la segunda fase de las pruebas clínicas de su vacuna en voluntarios, casi a la par del instituto de microbiología de la ciudad de San Petersburgo.

Rusia está desarrollando un total de 47 prototipos de vacuna contra la Covid-19 sobre la base de 14 plataformas científicas, con lo cual esta nación ya cuenta con tres medicamentos para combatir el Sars-CoV-2 en diferentes etapas de su desarrollo.

Antes de finalizar este año será necesario producir entre 40 y 50 millones de dosis de vacuna contra la infección, según ha insistido el Fondo Ruso de Inversiones Directas Kiril Dmitriev.

Coronavirus en el mundo

Vacuna de Oxford puede generar anticuerpos

Los ensayos clínicos de la vacuna contra la Covid-19 que desarrolla la Universidad de Oxford, en Reino Unido, mostraron que es segura y capaz de provocar una respuesta inmune. Las pruebas practicadas en 1.077 personas revelan que la vacuna genera anticuerpos y las llamadas células T, que pueden combatir el coronavirus.

No pueden regresar quienes salieron ilegalmente

La vicepresidenta de Costa Rica, Epsy Campbell, informó que 18.107 extranjeros y nacionales fueron rechazados cuando intentaban evadir el cierre de fronteras decretado por esta nación desde el 19 de marzo pasado por la Covid-19. Dijo que a otros 4.851 extranjeros se les impidió el ingreso al país por haber salido durante el período de emergencia.

Más de 600 mil personas han fallecido por coronavirus

A escala global se registran 613.213 decesos a causa de la Covid-19. EEUU lidera la lista con 143.835 muertes. Le sigue Brasil con 80.251 fallecidos. Ambos son el nuevo epicentro mundial del virus. Reino Un ido ocupa el tercer lugar con 45.312 víctimas fatales.

EEUU se acerca a los 4 millones de contagios

Estados Unidos se aproxima a la barrera de los cuatro millones de contagios al registrar 3.961.556 casos confirmados de coronavirus. Florida es el nuevo epicentro de la Covid-19 en esta nación con más de 5.000 muertos en total y más de 10.000 nuevos contagios, le siguen Texas y Arizona.

Ofrece 5 millones de dólares por la captura de Maikel Moreno

EEUU emite nuevas sanciones contra el presidente del Tribunal Supremo de Justicia de Venezuela

Mike Pompeo calificó a Moreno como "un amigo de Maduro", y lo acusa de utilizar "su posición de autoridad" para obtener "beneficios personales"

T/ Redacción CO-Agencia RT
F/ Cortesía agencia
Washington

El Gobierno estadounidense acusa a Moreno de influir en las decisiones del máximo tribunal venezolano

El secretario de Estado de Estados Unidos, Mike Pompeo, acusó ayer al presidente del Tribunal Supremo de Justicia (TSJ), Maikel Moreno, de "aceptar sobornos" para influir en las decisiones del máximo ente.

Pompeo calificó a Moreno como "un amigo de Maduro", y lo acusa de utilizar "su posición de autoridad" para obtener "beneficios personales".

Al respecto, el funcionario estadounidense considera que sancionarlo es "un claro mensaje" para demostrar que Washington está "en contra de la corrupción" en Venezuela.

Tales señalamientos los hizo Pompeo en Londres, luego de reunirse con el primer ministro británico, Boris Johnson, con el que conversó sobre "las telecomunicaciones 5G" y negociaciones para "un acuerdo de libre comercio entre Estados Unidos y Reino Unido".

La administración de Trump el pasado mes de marzo ya había arremetido contra el presidente del Tribunal Supremo de Justicia, cuando fiscales del estado de Florida acusaron a Moreno de lavado de dinero y otros crímenes vinculados con esos supuestos sobornos que habría recibido en Venezuela.

Moreno y otros siete magistrados también fueron sancionados en mayo de 2017 por el Gobierno estadounidense poco después de que el TSJ inhabilitó a la Asamblea Nacional (AN), controlada por la oposición.

Desde hace año y medio las relaciones entre Venezuela y Estados Unidos se han visto seriamente afectadas luego de que el Gobierno de Trump reconociera al diputado opositor Juan Guaidó como "presidente encargado", tras autoproclamarse en una plaza pública.

El Gobierno estadounidense ha intensificado las medidas coercitivas unilaterales, que han causado a la nación bolivariana pérdidas cercanas a los 100.000 millones dólares, como un mecanismo de presión para derrocar al presidente legítimo Nicolás Maduro.

Llama a los jóvenes a usar mascarilla y a no ir a bares abarrotados

Trump admite ahora que la pandemia va a empeorar antes de mejorar

TyF/ Redacción CO-Agencia RT
Washington

De manera sorpresiva, el presidente de Estados Unidos, Donald Trump, se refirió ayer al avance del Covid-19, en su primera sesión informativa desde el mes de abril sobre la enfermedad, en la cual admitió que "ahora la pandemia "desafortunadamente" va a empeorar antes de mejorar.

Contrario a lo que venía pregonando en meses anteriores, cuando desestimaba los efectos de la infección y las medidas preventivas, el Mandatario instó a la ciudadanía a usar mascarilla para detener la propagación del virus.

"Cuando no eres capaz de distanciarte socialmente, usa una mascarilla.

Te guste la mascarilla o no, tiene un impacto, tendrá un efecto, y necesitamos todo lo que podamos conseguir", señaló.

Trump hizo un llamado a los jóvenes estadounidenses para que eviten ir a bares abarrotados o formar parte de reuniones sociales en espacios cerrados para evitar los contagios.

A diferencia de su accionar cuando desestimaba la enfermedad, que a escala global ha cobrado la vida de más de 600 mil personas, el Presidente estadounidense dijo que se está sometiendo a pruebas de Covid-19 cada dos o tres días.

Acusan al candidato Luis Arce de revelar datos de encuestas

Gobierno de facto boliviano encarcelará a miembros del TSE si no anulan al MAS

T/ Hispantv
La Paz

El gobierno de facto de Bolivia amenaza con penas de prisión a los miembros del Tribunal Supremo Electoral (TSE) si no anulan la personalidad jurídica del Movimiento al Socialismo (MAS). "Si actúan de esa forma, tarde o temprano van a llegar y terminar en la cárcel si no anulan la persona jurídica (del MAS)", así lo afirmó el lunes el coordinador de Movimientos Sociales del gobierno de facto, Rafael Quispe.

Quispe manifestó asimismo que si el TSE no procede a anular la personería del MAS incurrirá en el delito penal por incumplimiento de sus deberes.

El funcionario acusó al candidato del MAS a la Presidencia de Bolivia, Luis Arce, de revelar datos de encuestas, una actuación que prohíben las leyes electorales del país andino.

El MAS se defendió de tales imputaciones y pidió al TSE que actúe con imparcialidad ante las presiones. De igual modo, afirmó que su candidato no difundió ningún sondeo y señaló que solo se limitó a responder a la pregunta que le formularon en una entrevista sin ofrecer más datos al respecto.

No es la primera vez que el gobierno interino intenta cancelar la personalidad jurídica del MAS y, con ello, dejar fuera de las elecciones del 6 de septiembre al candidato presidencial de dicha formación política.

En este sentido, a principios de julio, el gobierno de facto acusó a Arce, ministro de Economía mientras ostentó el poder en Bolivia el depuesto presidente Evo Morales, de compras irregulares durante su gestión.

NOTIFICACION POR CARTEL

Se notifica a **S1. CAMACARO CAMACARO EDIXON JOSE, CIV-2º.809.921**, Y **S/1 ALVARADO VEGA YONDER ALEXANDER, C.I.V-25.961.547**, *Adscritos al **D-121 del CZGNB-12 LARA***, que de acuerdo a la Apertura de la Investigación de Procedimiento Administrativo Disciplinario Ordinario **NºCG-IG-042-20 y 047-20**, de fecha **02JUL2020 y 20JUL2020**, emanado por el **G/DIV. JAVIER RODRIGUEZ ALBO, Inspector General de la Guardia Nacional Bolivariana**, se dio inicio a la Investigación antes señalada, por *encontrarse presuntamente en la situación de permanencia no autorizada fuera de la Unidad, le fue activado en reiteradas oportunidades el plan de localización siendo imposible su ubicación, por lo cual se presume que su conducta podría estar subsumida en los supuestos hechos y de derecho establecidos como Faltas al Deber y Honor Militar tipificadas en uno de los Artículos de la ley de Disciplina Militar*. Así mismo se hace de su conocimiento deberá, comparecer de manera inmediata en la *Sede del D-121, ubicado en la Av. Morán con Av. Los Abogados, Municipio Iribarren, Barquisimeto estado Lara*, a los fines de firmar la respectiva **NOTIFICACION,** por existir elementos de convicción que hacen presumir su responsabilidad en los hechos que se investigan. De igual manera se le advierte que se entenderá por notificado diez (10) días después de la publicación del presente cartel.

De trova y prosa

Los hacendados

Freddy Fernández

Venezuela ha realizado elecciones ininterrumpidamente desde 1958. Es un récord que muy pocos países de América Latina pueden emular. Tenemos una tradición electoral sólida.

Nuestro país cuenta, además, con uno de los mejores sistemas electorales del mundo -probablemente el mejor-, surgido de nuestra experiencia democrática y de sus demandas de transparencia, precisión y rapidez.

La conformación de este sistema tiene una historia poco frecuente. En su diseño han sido incorporados planteamientos de todas las organizaciones políticas y demandas ciudadanas.

Es auditable en todas sus etapas, cuenta con parámetros de seguridad que garantizan la total expresión de la voluntad popular y excluye cualquier posibilidad de manipulación de resultados.

Quien quiera evidenciar estos hechos, puede revisar por Internet el comportamiento de cada una de las mesas electorales de todo el país. Allí podrá encontrar cómo en ocasiones una Diputación o una Alcaldía se ha ganado o perdido por diferencias tan pequeñas como de 8 o 9 votos.

Como periodista he sido testigo de muchos procesos electorales. Como militante he celebrado victorias y lamentado reveses. No hay nada que lamente tanto como el empeño de factores de la oposición venezolana de desacreditar nuestro sistema electoral.

Su actitud no solo ha servido para lesionar profundamente nuestra calidad de vida, también es un factor que en ocasiones se utiliza para frenar las demandas democráticas de pueblos hermanos que exigen sistemas de votación automatizados y transparentes.

La solidez de nuestro sistema es ampliamente reconocida por autoridades electorales de muchos países. Sus observaciones han sido expresadas en los informes que diversas misiones de acompañamiento han presentado luego de participar en nuestros procesos electorales.

Incluso los acompañantes invitados por los partidos más extremistas de la derecha venezolana, obligados a criticar como se han se han sentido, han debido conformarse con señalar supuestas prácticas de ventajismo o de intimidación por parte del Gobierno, porque la fortaleza del sistema electoral se impone y no han encontrado manera seria de criticarlo.

Si bien nuestro sistema electoral es una obra del siglo XXI, el problema que confrontamos radica en que algunos partidos políticos han retrocedido a prácticas del siglo XIX. Sus dirigentes creen que su militancia son peones de su hacienda y que el acceso al poder se logra es ante Estados Unidos.

@filoyborde
Caracas

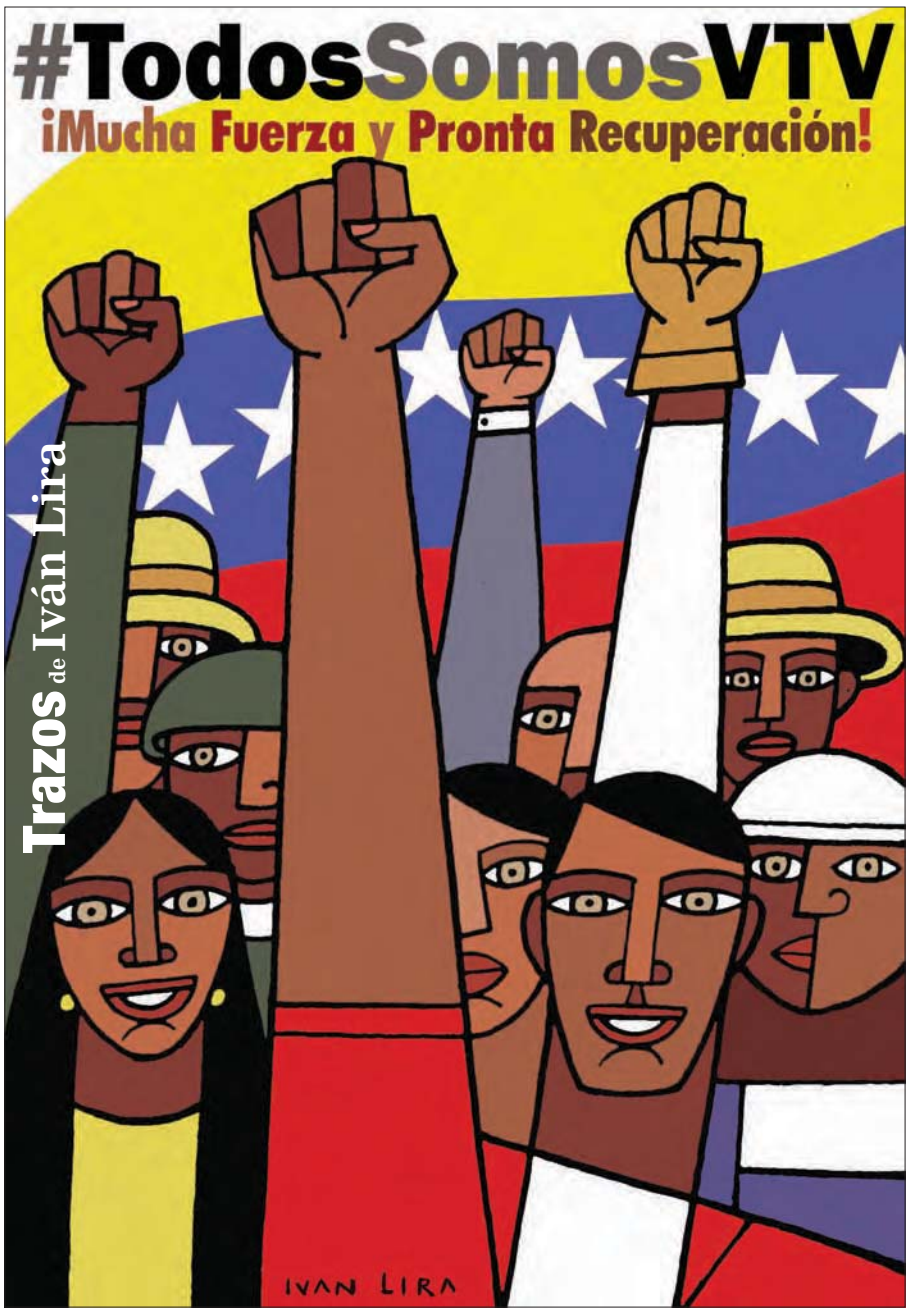

El kiosco de Earle

Así era el Negrito Fullero

Earle Herrera

Teatro Teresa Carreño. Año 2013. Yo moderaba el acto candidatural de Ernesto Villegas. A los artistas por anunciar les recordaba pasajes de su vida. Como el bromista primer actor Daniel Alvarado me saludó con un "¡ola, viejito!", le pregunté cuánto ganó cuando trabajó en "Tamakún, el Vengador Errante". Ahí brincó: "¡Oye, papa, tenía dos años cuando la lanzaron por Continente, en 1951; además, yo nunca hice radionovelas!". Nada. Lo felicité por su papel en "El Gavilán", "Martín Valiente" y por haber co-protagonizado con leyendas como Arquimedes Rivero, Cecilia Martínez y Enrique Benshimol". Apabullado, decidió sentarse y al concluir el acto, al pasar por mi lado, se vengó: "Chao, Tamakún".

earlejh@hotmail.com
Caracas

Relajo

Jimmy López Morillo

Casi 600 mil fallecidos en el mundo, de los cuales 145 mil en Estados Unidos, y 75 mil aquí al ladito, en Brasil; 200 mil contagiados y 7 mil muertes en Colombia; más de 11 mil afectados y ya rebasado el centenar de víctimas fatales en nuestro país. ¿Y todavía hay personas sin entender la gravedad de la situación por la cual estamos atravesando con el Covid-19?

El sábado pasado una crónica del hermano diario Vea daba cuenta del Bulevar de Sabana Grande repleto de personas, sin guardar las mínimas medidas de protección, con abundancia de buhoneros y comercios no pertenecientes a sectores priorizados violando impunemente la cuarentena radical y obligatoria.

El despelote en el sector se presentaba bajo la mirada absolutamente indiferente de los funcionarios de organismos de seguridad como la Policía Nacional Bolivariana (PNB) y la Guardia Nacional Bolivariana (GNB) y a pesar de la Ordenanza dictada por la Alcaldía del Municipio Bolivariano Libertador, a la cual al menos allí no le estaban haciendo ningún caso.

La parroquia Sucre (Catia) registró más de 50 personas contagiadas el fin de semana y al menos una fallecida, pero sus calles mostraban aglomeraciones de gente sin guardar distanciamiento y muchas incluso sin portar las mascarillas; algo parecido ocurre en La Vega y seguramente en la mayoría de los sectores capitalinos, si nos remitimos a las cifras que diariamente nos ofrecen los voceros oficiales del Gobierno Nacional: el presidente Nicolás Maduro Moros, la vicepresidenta Ejecutiva Delcy Rodríguez y el ministro de Comunicación e Información Jorge Rodríguez.

Parecieran no ser suficientes las innumerables campañas que por todos los medios posibles nos llaman a la toma de conciencia frente a una pandemia que comienza a presentar signos preocupantes en nuestro país, aunque sin llegar todavía -afortunadamente- a los desproporcionados números de países vecinos.

El Ejecutivo actuó de manera temprana y precisa desde un primer momento para frenar el avance de la pandemia en nuestra Patria y ha sido exitoso en ese objetivo; sin embargo, el relajo con que muchas y muchos venezolanas y venezolanos han venido asumiendo la muy necesaria cuarentena, pone en riesgo todos los esfuerzos que han venido haciendo desde el Primer Mandatario Nacional y su Equipo de Gobierno, hasta el más humilde de los trabajadores de la salud.

El bochinche, la rumba, el antiparabolismo crónico, no deberían estar por encima de nuestro derecho a la salud, porque cuando alguien se expone al contagio por desidia, indiferencia, nos está coartando directamente ese derecho, poniendo además en peligro nuestras vidas.

No obliguemos al Presidente a tomar medidas más drásticas. Dejemos a un lado esa actitud relajada e irresponsable y tomemos conciencia, para que todas y todos, unidos, como lo hemos hecho otras veces, podamos superar este nuevo reto para la Patria.

jimmylopezmorillo@gmail.com
Caracas

Los conceptos emitidos en las páginas de opinión del *Correo del Orinoco* no expresan la línea editorial de este diario ni de su directiva. Su contenido es exclusiva responsabilidad de sus autoras y autores. **opinion.fco6@gmail.com**

Una octogenaria que comienza a usar internet

La legendaria Orquesta Aragón ofreció concierto en línea desde Cuba

En el programa de presentaciones preparado por el Instituto Cubano de la Música (ICM) le precedió la agrupación Adonis y Osain del Monte y le sigue la joven cantante Haydeé, el reconocido saxofonista Carlos Miyares y cerrará el viernes con la actuación del Dúo D´accord (clarinete y piano)

TyF/ Prensa Latina
La Habana

La Orquesta Aragón, agrupación cimera de la música popular de Cuba y uno de los máximos exponentes del mundialmente famoso ritmo cha cha chá, subió ayer al escenario virtual para ofrecer un concierto online desde Cuba.

El legendario conjunto de música tradicional cubana con 80 años de vida artística es considerado una institución en el pentagrama de la isla y "madre de todas las charangas".

Nacida en la central provincia de Cienfuegos, y fundada por Orestes Aragón Cantero, ha pasado por varios nombres como Rítmica 39 y Rítmica Aragón, hasta definirse como Orquesta Aragón, actualmente bajo el liderazgo del violinista Rafael Lay Jr.

Su repertorio estaba compuesto en los inicios por danzones, boleros y guarachas, pero con el triunfo del chachachá se convirtió en el principal exponente de ese género y popularizó temas que trascienden hasta nuestros días como "El bodeguero", "Cachita", "Pare cochero", "Guajira con tumba'o", "Tres lindas cubanas", entre otros.

En el programa de presentaciones preparado por el Instituto Cubano de la Música (ICM) le precedió la agrupación Adonis y Osain del Monte y le sigue la joven cantante Haydeé, el reconocido saxofonista Carlos Miyares y cerrará el viernes con la actuación del Dúo D´accord (clarinete y piano).

Las presentaciones sucesivas están fijadas para las 16:30, hora de Cuba, y serán transmitidas por el canal Clave de la televisión cubana, la emisora Radio Progreso y el canal en Youtube del Ministerio de Cultura (Mincult), además de enlaces a un centenar de páginas en Facebook.

Bajo las etiquetas #EstamosContigo #MúsicosPorCuba los conciertos online figuran entre las principales iniciativas del cubano Mincult y el ICM para promocionar la obra de los artistas de la isla caribeña sin faltar al aislamiento físico necesario para frenar la propagación de la Covid-19.

La propuesta también se mostrará en físico después de la pandemia

Rigoberto Anzola expondrá en Galería Virtual de la Fundación Red de Arte

T/ Redacción CO
F/ Cortesía Prensa Red de Arte
Caracas

El trabajo del polifacético cultor yaracuyano Rigoberto Anzola fue seleccionado para formar parte de la exposición de la Galería Virtual de la Fundación Red de Arte, iniciativa que forma parte de la programación preparada por el Ministerio de Cultura para celebrar los 100 años del nacimiento del poeta Aquiles Nazoa.

Según explicó la autoridad única de Cultura del estado Yaracuy, Epifanio Ochoa, referido en una nota de prensa, Anzola también expondrá en físico cuando finalice el período de cuarentena originadp por la pandemia de Covid-19. La muestra tendrá lugar en las instalaciones de La Casona Cultural Aquiles Nazoa, en Caracas.

El artista yaracuyano participó recientemente en la actividad titulada Un regalo para Aquiles, con una creación artesanal que representa a un caballo, elaborado con retazos multicolores, inspirado en el cuento de Aquiles Nazoa "La historia de un caballo bien bonito".

El creador comentó que el caballo fue construido con "materiales de provecho" y luego se aseguró que los colores y detalles destacaran por medio del contraste.

Incluye más de 50 obras

MBA expone la muestra El Lugar de las Imágenes en redes sociales

T/ Redacción CO-AVN
F/ Miguel Romero
Caracas

El Museo de Bellas Artes (MBA) ha trasladado a las redes sociales en medio de la pandemia de Covid-19 la muestra El Lugar de las Imágenes, exposición permanente de una colección de arte Europeo de los siglos XV al XIX.

Es una selección representativa de las piezas de este período pertenecientes a la colección de la Fundación Museos Nacionales, refiere nota de prensa.

Rigel García fue la encargada de llevar a cabo la investigación de los cinco siglos y más de 50 obras que engalanan la sala 12 del MBA, la que luego se tradujo en una exposición en la que se pueden apreciar casi todos los géneros presentes en la colección mediante una doble lectura –cronológica y temática– que evidencia las preocupaciones de cada momento histórico con respecto a la creación y el uso de las imágenes.

Entre los artistas que integran en la muestra están: Ramón de Mur (atribuido) con Coronación de la Virgen (siglo XV), Jan Frans van Bloemen con Paisaje ideal (siglo XVIII), François Barthélémy Michel Edouard Cibot con Diane de Poitiers (1838), Francisco de Goya con Disparate puntual (1815-1819) y Paul Cézanne con Los grandes bañistas (1896-1897).

La exposición podrá ser disfrutada en las redes sociales del Museo de Bellas Artes: @fundacionmuseos y @amigosmuseobellasartes.

En agosto de 2016, se hizo el montaje físico de las obras en el contexto de la celebración del MBA, y se inauguró en la Sala 12 del edificio moderno con 52 piezas de unos 40 artistas, que en conjunto permitían a espectadoras y espectadores hacer un recorrido por la historia de las artes plásticas occidentales desde la Edad Media.

"Buscamos representar la mayor cantidad de autores, temas que están en la colección: el retrato, el paisaje, la naturaleza muerta, la pintura histórica, la de tema religioso… es una exposición bastante variada y representativa del acervo patrimonial del MBA", explicó García en esa oportunidad.

A "Cafecito" Martínez el coronavirus le pegó menos fuerte

E-Rod: "Sentía todos los síntomas que ves en Google"

Yonny Chirinos apenas tuvo síntomas leves de la enfermedad

T/ Redacción CO
F/ Archivo CO
Caracas

"Cafecito" Martínez considera que la pandemia no es juego "y está ahí"

El pitcher Eduardo Rodríguez regresó a Fenway Park de Boston y volvió a sonreír mientras se reencontraba con sus compañeros de Medias Rojas tras superar el contagio por el nuevo coronavirus.

El zurdo no la pasó bien durante buena parte de sus días de confinamiento y reveló que nunca había atravesado por algo siquiera similar a lo que sufrió con la Covid-19: "Sentía todos los síntomas… todos los síntomas que ves en Google".

El valenciano declaró a MLB.com que estuvo inactivo en su casa de la Florida durante unos 14 días "tenía dolores de cabeza, fiebre, todo eso. Me dio bien duro, de verdad".

Rodríguez, de 27 años, solo había estado lastimado por razones relativas a sus actividades físicas como lanzador. Jamás a un virus con esas características: "Nunca había estado tan enfermo en mi vida y no quiero volver a enfermarme así. Diría que los primeros cuatro días fueron los peores. Salí de la cama y me sentía como si tuviera 100 años".

El abridor, que será clave para Boston por la ausencia de Chris Sale, en lista de lesionados luego de someterse a la cirugía Tommy John, le dijo al Boston Globe que no debe tomarse a la ligera la Covid-19. El venezolano agregó que las personas deberían usar tapabocas, lavar sus manos y ser cuidadosas por la amenaza del contagio.

El peligroso inconveniente de salud apartó a Rodríguez de ser el abridor el día inaugural de los patirrojos, un honor que recayó en el veterano Nathan Eovaldi, y lo llevará a comenzar la temporada en lista de incapacitados. Pero la buena noticia es que una vez que superó el coronavirus E-Rod pudo lanzar pelotas a una malla y es posible que regrese pronto, cuando realice tareas progresivas (bullpens, juegos simulados, prácticas de bateo en vivo).

"Estamos tratando de que recobre la fuerza en el brazo", puntualizó el mánager Ron Roenicke, "pero sé que él estuvo bien contento cuando supo que podía volver a unirse al equipo y cuando pisó el terreno. Ahora tiene la misión de ponerse en forma".

"CAFECITO" SUFRIÓ

"Estás en una habitación, no sabes qué va a pasar, si mañana será diferente con los síntomas o no vas a tener nada. Todas esas cosas te afectan al 100 por ciento. No es como si te doblaras el tobillo, porque lo tratas y vas a estar bien. Esto es de verdad y sigue estando allá afuera. Y ahora, debes ser más consciente y saber a dónde vas, cuidarte, cuidar a tu familia y a tus compañeros de equipo", reflexionó el jugador de Rays de Tampa Bay, José "Cafecito" Martínez, quien también vivió los embates de la Covid-19.

Martínez había estado ausente desde el inicio del campamento de verano de Rays en el Tropicana Field, pero la semana pasada hizo su aparición después de su superar el contagio que sufrió.

El jardinero y primera base reveló a MLB.com que sintió síntomas parecidos a los de una gripe durante un día, pero que después, durante las últimas dos semanas, ha estado bien. En ese tiempo estuvo en una habitación de hotel en St. Petersburg y no se entrenó. La última vez que lo hizo fue el mes pasado, cuando los peloteros de Rays asistían a prácticas voluntarias.

Una vez cumplidos con los protocolos de bioseguridad de MLB, que incluyen estar libre de síntomas por 72 horas y someterse a dos pruebas control, separadas por 24 horas, con resultados negativos, recibió la autorización de dejar su aislamiento y regresar con el club floridano.

El experimentado jugador, de 31 años, admitió que, pese a que está totalmente recuperado no pudo evitar preocuparse. Es el tercer miembro de Tampa Bay que da positivo a la Covid-19. Los otros son el lanzador Tyler Glasnow y el jardinero Austin Meadows, quien todavía está en proceso de recuperación.

A ESPERAR

También Yonny Chirinos regresó a practicar con Rays, luego de superar todos los protocolos de bioseguridad de MLBL tras contagiarse con la Covid-19, y se encamina a integrar la rotación del club a finales de julio.

Chirinos fue uno de los peloteros de Tampa Bay que asistió a los entrenamientos opcionales que se realizaron en el Tropicana Field, cada tres días, durante el mes pasado, pero no pudo comenzar el campamento de verano con el resto de sus compañeros tras dar positivo a una prueba control para detectar la presencia de coronavirus.

El lanzador derecho, de 26 años, refirió que sus síntomas fueron leves y que, durante su cuarentena en su residencia en St. Petersburg, pudo correr y levantar pesas: "Físicamente me siento bien. Considero que estoy listo para lanzar cuando me lo pidan, por la forma cómo vengo preparándome".

Esas buenas condiciones físicas garantizan que forme parte del roster de 30, cuando se inaugure la temporada este viernes. El mánager Kevin Cash, de acuerdo con lo que ha visto y se ha enterado por sus coaches, Chirinos, pese a su ausencia en los entrenamientos 2.0, estaría listo para enfrentar a los Bravos de Atlanta, el 27 o 28 de julio, según un reporte del *Tampa Bay Times*.

"Estará listo. Ha trabajado muy duro mientras se encontró ausente", dijo Cash: "Imaginamos a Yonny, si todo va bien, ubicándose en algún lugar del final de nuestra rotación… Podrá hacer un buen trabajo largo. Estará bien".

Los abridores del club floridano estarán encabezados por Charlie Morton, seguido por Ryan Yarbrough y Blake Snell, con Tyler Glasnow y Chirinos en los últimos dos lugares.

MARCHAN AL BATE

Por otra parte, el receptor Rafael Marchán fue agregado al grupo de reservas sesenta peloteros de Filis de Filadelfia, de acuerdo con Scott Lauber, periodista del Philadelphia Inquirer. La organización cuáquera hizo otros dos movimientos. Dejó libre al experimentado lanzador Bud Norris y también agregó al "pool" de 60 al relevista zurdo Austin Davis.

Inmediatamente después de la transacción, Marchán y Davis fueron inscritos en lista de incapacitados por 10 días por "enfermedad médica", de acuerdo con el equipo, lo que podría ser un indicio de contagio por Covid-19. Pero el hecho de incorporarlos los peloteros habilitados para jugar en las Grandes Ligas durante 2020, apunta a que se estarían recuperando.

Marchán, de 21 años y bateador de las dos manos, captó la atención del mánager Joe Girardi, quien tuvo palabras de elogio luego de verlo durante los entrenamientos primaverales y los partidos de exhibición en febrero y marzo, antes de la cancelación de las actividades por la pandemia del coronavirus.

"El chico hace muchas cosas bien", dijo Girardi sobre el venezolano: "Defensivamente te va a ayudar salvando carreras. Esas son carreras impulsadas para mí".

El joven originario de San Cristóbal, estado Táchira, no ha conectado cuadrangulares en 765 turnos, repartidos en cuatro campañas de ligas menores, pero sus cualidades como pelotero lo tienen como el séptimo mejor prospecto de Filis y el mejor entre sus catchers. Girardi piensa que puede convertirse en un pelotero de las mayores.

"No tiene que mostrar poder. Solo debe batear, ser un bateador adecuado, o podría convertirse en un muy buen bateador. Sólo tiene que salir al terreno y manejar el bate. No lo estoy comparando, pero Carlos Ruiz no fue un gran bateador cuando apareció por primera vez. Tiene talento y esperas que vaya desarrollando el bate, porque si lo tiene, estamos en presencia de alguien realmente especial", analizó el estratega, que en el pasado jugó en Venezuela con Águilas del Zulia.

Marchán exhibe una línea ofensiva vitalicia de .285/.342/.345 en las granjas de Filadelfia y en la Liga de la Toronja ligó de 6-3, con una robada y una anotada en cinco desafíos. Ahora, la cifra de criollos en los "pools" de 60 se elevó a 126, incluido Félix Hernández que decidió no jugar.

CORREO DEL ORINOCO
correoorinoco | @CorreoOrinoco_
Miércoles 22 de Julio de 2020 | Nº 3.828 | Año 11 | Caracas | www.correodelorinoco.gob.ve

NO BAJEMOS LA GUARDIA
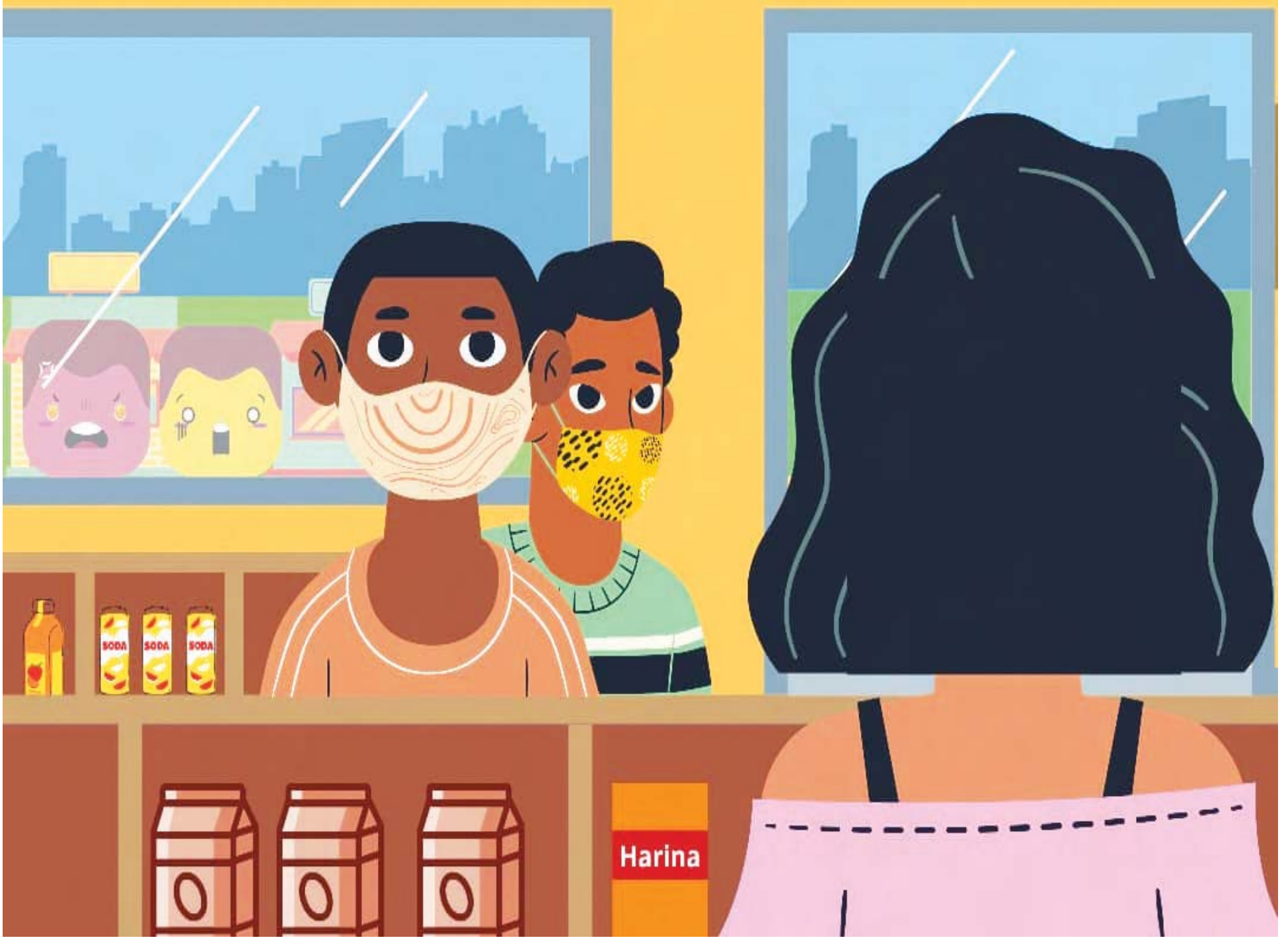
Si los clientes no se protegen, no los atiendas.