CORREO DEL ORINOCO

Jueves 5 de agosto de 2021 | Nº 4.093 | Año 12 | Bs 200.000 | Caracas | www.correodelorinoco.gob.ve

La artillería del pensamiento

PUBLICACIÓN CONCEBIDA Y FUNDADA POR EL COMANDANTE SUPREMO DE LA REVOLUCIÓN BOLIVARIANA **HUGO RAFAEL CHÁVEZ FRÍAS** 1954–2013

Envió mensaje de salutación a la Guardia Nacional Bolivariana

Maduro: Quien siga ignorando el derecho a la paz se encontrará con la fuerza del Estado

Con motivo de los 84 años de la GNB el Comandante en Jefe de la FANB se comunicó con el acto realizado en la sede de ese cuerpo castrense para elogiar el rol protagónico que sus oficiales y soldados han tenido a la hora de proteger al pueblo y defenderlo de los actos terroristas y la violencia. Recordó que hace tres años los enemigos de la patria y el imperialismo norteamericano, intentaron un magnicidio de la manera más vil para manchar de sangre a la República Bolivariana de Venezuela. Foto Prensa Presidencial pág. 4

Ministro Padrino López recordó visión estratégica de Chávez al exaltar la GNB pág. 6

Esta noche a las doce en todo el país

Con actos unitarios y masivos cierra PSUV campaña electoral de las EPA

En Caracas habrá marcha a las diez de la mañana desde Parque Carabobo a la esquina de Padre Sierra pág. 2

Rechazo absoluto a tal pretensión

Venezuela denuncia tentativa de la OEA de interferir en examen preliminar de la CPI pág. 6

Pedro Calzadilla recibió el informe

Sistema automatizado del CNE funciona a la perfección, dicen expertos que auditaron pág. 5

Desinfectan centros electorales habilitados para EPA del PSUV pág. 10

En Maracay

Expo Universitaria de Estudiantes de Artes Gráficas inaugura Unearte pág. 14

De la República Islámica de Irán

Venezuela estará presente en toma de posesión del presidente Ebrahim Raisi pág. 3

Va a responder a la justicia

Político haitiano acusado de magnicidio se enteró de la orden de arresto por las redes pág. 12

Con seis equipos

Mañana arranca la primera edición de la Liga Mayor de Béisbol Profesional

Son noventa encuentros, semifinales y final pág. 15

Tema del día

Museo de Arte Popular Bárbaro Rivas de Petare hará talleres para la juventud págs. 8 y 9

= 226.620.238,48 | Euro € 4.779.661,94 ▪ Yuan ¥ 624.266,47 ▪ Lira ₺ 476.505,81 ▪ Rublo ₽ 55.121,95 ▪ Dólar $ 4.036.194,85

Fecha valor: Jueves 5 de Agosto de 2021 – Fuente: **BCV**

Todo listo para las primarias del domingo

PSUV cierra hoy campaña electoral con actos unitarios en todo el país

Fortalecer la unidad, promover la participación y asegurar la victoria del 21-N es el objetivo

T/ Redacción CO
F/ Cortesía
Caracas

Esta noche concluye la campaña electoral del Partido Socialista Unido de Venezuela con actos unitarios convocados en todo el país con miras a la realización este domingo 8 de agosto de las Elecciones Primarias Abiertas (EPA), en las cuales podrán participar todos los inscritos en el Registro Electoral, es decir, más de 21 millones de habilitados para votar.

En Caracas, se está convocando para las diez de la mañana de hoy a una marcha con las precandidatas y los precandidatos a la Alcaldía del Municipio Libertador que tendrá un recorrido desde Parque Carabobo a la esquina de Padre Sierra.

En el estado La Guaira habrá una gran caravana de la unidad que sale desde la Casa Comunal del Urbanismo Hugo Chávez a las dos de la tarde y cierra con una concentración en la avenida La Atlántida.

Diversas son las actividades que han sido diseñadas para cerrar la inédita campaña interna del PSUV donde concurren en paridad diez hombres y diez mujeres que se disputan la candidatura para el 21 de noviembre en las gobernaciones de los 23 estados y las alcaldías de los 335 municipios, todo con la coordinación del Consejo Nacional Electoral que ha dado el adiestramiento necesario a los testigos y miembros de mesa que este domingo tendrán la responsabilidad en los 5.108 centros electorales habilitados y nucleados para realizar el proceso de escogencia.

El lunes, en ocasión de la rueda de prensa de la tolda roja, el primer vicepresidente, Diosdado Cabello en su carácter de coordinador de la Comisión Nacional Electoral dijo que todo está listo para cumplir con las primarias del domingo y anunció que la maquinaria se afina y organiza en función de los comicios del 21-N cuando esperan una victoria contundente para seguir blindando y fortaleciendo la Revolución Bolivariana. Posteriormente, en encuentro con el presidente de la República y líder máximo del PSUV, Nicolás Maduro, se concretaron otros aspectos como la solicitud de orientar e invitar al Congreso de los Pueblos para que sus 8 millones 500 mil integrantes se motiven, y motiven, a votar y a conocer dónde votar. En ese sentido, el presidente Maduro recordó que esta noche a las doce de la noche, cierra la campaña electoral en todo el territorio nacional y expresó "que es necesario el esfuerzo de la movilización, el mensaje, la oferta electoral que hacen los precandidatos y las precandidatas.

Informó el ministro para el Turismo, Alí Padrón

Teleférico Warairarepano suspende traslado en cabinas por mantenimiento

T/ Redacción CO-VTV
Caracas

El sistema electromecánico del Teleférico Warairepano (STW), suspende el servicio, para iniciar labores de mantenimiento, de acuerdo a los protocolos de seguridad. Así lo confirmó el ministro del Poder Popular para el Turismo, Alí Ernesto Padrón, durante su participación en el programa "Venezuela abierta al futuro", transmitido este y todos los martes por Radio Miraflores.

"Hemos decidido someter al STW, a un mantenimiento necesario, para seguir brindando el excelente servicio al que están acostumbrados nuestros visitantes". Padrón reiteró que el teleférico es el atractivo más importante de la ciudad capital. Recordó que el 1° de enero del 2018 batió récord de visitas, con el ascenso de más de 7 mil 800 personas. Asimismo destacó, que en los Carnavales 2020, visitaron el STW cerca de 11 mil personas.

"Esto nos habla de la gran capacidad que tiene y nosotros desde Mintur y Venezolana de Teleféricos (Ventel) estamos enfocados en que el servicio se siga prestando con la máxima calidad", acotó.

ACTIVAN RUTA TERRESTRE

El ministro informó que, tras las reuniones y asambleas con prestadores de servicios de transporte terrestre de Galipán, se acordó activar una ruta desde la estación base de Maripérez al hotel Humboldt. Aseguró que los servicios de atención en la estación "Las Nubes" también estarán abiertos para todos aquellos visitantes que disfrutan de este paseo terrestre.

Gobierno nacional ha entregado 10.000 canaimas a estudiantes

Vicepresidenta Delcy Rodríguez se reunió con representantes del Sistema Nacional de Orquestas

TyF/ Mppefce
Caracas

La vicepresidenta ejecutiva de la República, Delcy Rodríguez, sostuvo este miércoles una reunión con los integrantes del Sistema Nacional de Orquestas y Coros Juveniles e Infantiles de Venezuela.

Este encuentro, realizado en la sede del Ministerio de Economía, Finanzas y Comercio Exterior (Mppefce), se llevó a cabo con la finalidad de continuar apoyando el proceso de expansión de la Fundación Musical Simón Bolívar para lograr una mayor inclusión social y cultural en las niñas, niños y adolescentes de la Patria.

Es importante resaltar que con la llegada de la pandemia por la Covid-19 a Venezuela, estos jóvenes músicos han recibido clase de manera virtual, gracias a la entrega de 10.000 Canaimas, por parte del Gobierno Nacional, esto con la finalidad de no detener las clases de los niños y niñas que conforman el Sistema.

En la actualidad el Sistema cuenta con más de 1.012.077 participantes, que se forman como músicos y ciudadanos en los 443 núcleos y 1.704 módulos que se encuentran en todo el territorio nacional.

Este modelo educativo 100 por ciento venezolano ha inspirado a más de 70 países de Europa, América, Asia, África y Oceanía, donde ya se encuentra sembrada la semilla, demostrando que es una alternativa real y sustentable de educación, progreso y paz.

Vale destacar que el Sistema fue concebido y fundado en 1975 por el maestro José Antonio Abreu, para la formación integral de los venezolanos y las venezolanas en el ámbito musical. También se ha convertido en un referente del espíritu venezolano e inclusión social, y gracias al apoyo del Gobierno Bolivariano se han hecho realidad los sueños de más de un millón de niñas, niños y adolescentes.

SiBCI Sistema Bolivariano de Comunicación e Información

CORREO DEL ORINOCO
www.correodelorinoco.gob.ve correoorinoco | @CorreoOrinoco_
pautacorreo@gmail.com / correodelorinocoavisos@gmail.com

Fundador: Comandante Hugo Rafael Chávez Frías
Comité Editorial: Desirée Santos Amaral | Romer Viera | Deivis Benítez
Opinión: Zaida Rauseo | **Fotografía:** Gustavo Frisneda | **Diseño Gráfico:** Gilberto Sayago
Página Web: Freidder Alfonzo - José Sinue Vargas
Dirección: Alcabala a Urapal, Edif. Dimase. La Candelaria, Caracas
RIF: G-20009059-6 • Depósito Legal: pp200901DC1382

Teléfonos
Máster/Fax (0212) 572.0123
Redacción (0212) 572.7612
Distribución (0426) 510.2590

Venezuela presente en investidura del Mandatario Iraní

Presidente Ebrahim Raisi destacó poderío de Irán y Venezuela para neutralizar los complots de EEUU

Dio por fracasados los intentos de la potencia imperial por cerrar paso al desarrollo de los países independientes

T/ Redacción CO-MPPP-Hispantv
F/ Hispantv
Caracas

El vicepresidente sectorial y Ministro del Poder Popular de Planificación, Ricardo Menéndez, y la viceministra para Asia, Medio Oriente y Oceanía, Capaya Rodríguez, conforman la comitiva oficial de la República Bolivariana de Venezuela que asistirá al acto de toma de posesión del presidente de la República Islámica de Irán, Ebrahim Raisi, prevista hoy jueves 5 de agosto, en la ciudad de Teherán.

En nombre del presidente Nicolás Maduro Moros y del Gobierno Bolivariano, los dos funcionarios formarán parte de al menos 115 responsables de alto rango, incluidos presidentes, de 73 países, quienes han expresado su disposición a asistir a la investidura del mandatario de la nación persa.

Ebrahim Raisi, tras obtener el triunfo en las elecciones presidenciales del pasado 18 de junio, se convertirá en el octav jefe del Ejecutivo de Irán tras jurar el cargo en la sede del Parlamento y tomar las riendas en la edición número 13 de la Administración de la República Islámica, sustituyendo al actual presidente, Hasan Rohani

Venezuela e Irán mantienen relaciones bilaterales de más de 70 años, sin embargo, fue con la Revolución Bolivariana que han sido fortalecidas al compartir una visión antiimperialista, soberana y de respeto mutuo.

El vocero de la Mesa Directiva de la Asamblea Consultiva Islámica de Irán, Seyed Nezamedin Musavi, informó que la ceremonia se celebrará bajo las medidas de seguridad más estrictas, forzadas por la pandemia que actualmente vive la humanidad.

Cabe destacar que la comitiva oficial de la República Bolivariana de Venezuela arribó ayer a la ciudad de Teherán, capital de la República Islámica de Irán, donde fueron recibidos por el embajador venezolano en la nación Persa, M/G Carlos Antonio Alcalá Cordones.

JUNTOS CONTRA EEUU

En el encuentro entre Menéndez y el presidente Seyed Ebrahim Raisi destacó el poderío de la República Islámica y Venezuela para neutralizar los complots de Estados Unidos (EEUU), y aboga por afianzar aún más lazos con Caracas.

"Irán y Venezuela tienen intereses y enemigos comunes y siempre hemos demostrado que, con la resistencia y la sabiduría, podemos frustrar los complots de EEUU y el imperialismo mundial", recalcó Raisi.

En este sentido, Raisi dio por fracasados los intentos de EEUU por cerrar paso al desarrollo de los países independientes como Irán y Venezuela.

El nuevo Mandatario persa expresó su determinación de establecer lazos integrales con países amigos, como Venezuela, postura que, a su juicio, ayuda a la resolución de los problemas del país.

FORTALECEN COOPERACIONES

Por su parte, el viceministro venezolano, tras transmitir a Raisi un mensaje del presidente, Nicolás Maduro, resaltó que "la amistad de Venezuela con el pueblo iraní es incondicional y permanente. "Estamos decididos a dar un salto en las relaciones entre los dos países", enfatizó.

Menéndez también enfatizó la necesidad del establecimiento de una hoja de ruta entre Teherán y Caracas. Dijo sentirse convencido de que las dos naciones pueden superar los problemas como las sanciones, por medio de cooperaciones bilaterales.

Desde hace más de 70 años, Irán y Venezuela mantienen relaciones diplomáticas en diferentes ámbitos como el energético, el científico, el sanitario y el industrial, entre otros.

De hecho, tanto Venezuela como Irán han sido blanco de las sanciones coercitivas unilaterales impuestas por EE.UU., por lo cual las autoridades de ambos países han reiterado en múltiples ocasiones que seguirán con sus apoyos y vínculos bilaterales como medida de defensa mutua.

En víspera de la ceremonia de su toma de posesión, Raisi también se reunió con otros representantes de América Latina, como el canciller nicaragüense, Denis Moncada; el canciller de Bolivia, Rogelio Mayta; y el secretario ejecutivo de la Alianza Bolivariana para los Pueblos de Nuestra América-Tratado de Comercio de los Pueblos (ALBA-TCP), Sacha Llorenti.

Irán y ALBA-TCP fortalecen lazos

El presidente electo de Irán, Seyed Ebrahim Raisi y el secretario ejecutivo del ALBA-TCP, Sacha Llorenti, se reunieron este martes en la noche en Teherán para intercambiar ideas sobre mecanismos de articulación entre la nación persa y América Latina.

La visita de nueve funcionarios del Alianza Bolivariana para los Pueblos de Nuestra América-Tratado de Comercio de los Pueblos (ALBA-TCP) en Teherán está signada por el fortalecimiento de los vínculos de Irán con los estados miembros del organismo de integración regional.

El Mandatario electo iraní subrayó durante el encuentro que "La República Islámica de Irán está decidida a desarrollar aún más sus relaciones políticas y económicas con los Estados miembros de esta alianza, y lo considera en línea con los valores y posiciones comunes de las dos partes".

La alianza entre la nación persa y Latinoamérica son estratégicas para hacer frente al ataque de Estados Unidos a la soberanía de los países por lo que es una de las prioridades de la política exterior de Teherán, advirtió el mandatario.

Por su parte, el secretario ejecutivo del ALBA-TCP, Sacha Llorenti, señaló que "Irán y la alianza tienen muchos puntos en común y ambos buscan defender la independencia y soberanía de las naciones y hacer frente a la extravagancia de Estados Unidos".

Llorenti, que se encuentra en Irán para participar de la ceremonia de investidura de Raisi a celebrarse mañana jueves, catalogó como privilegio el encuentro en el que trataron puntos referidos a la agenda común, según refirió el funcionario en sus redes sociales.

Mensaje de salutación enviado al presidente Nicolás Maduro

Egipto agradece posición de apoyo de Venezuela

TyF/ Prensa Mppre
Caracas

El viceministro para África del Ministerio del Poder Popular para Relaciones Exteriores, Yuri Pimentel, y el embajador de la República Árabe de Egipto acreditado en Venezuela, Yasser Ali Ragab, sostuvieron este miércoles una reunión en los espacios de la Cancillería venezolana.

Durante el encuentro, el embajador presentó un mensaje de salutación enviado por el presidente Abdel Fattah Al-Sisi a su homólogo Nicolás Maduro en agradecimiento por las expresiones de apoyo del país suramericano.

Sobre eso, comentó el viceministro Pimentel que Venezuela ha manifestado "con beneplácito el apoyo a la posición que ha asumido Egipto en beneficio del proceso de paz en Palestina. Y el derecho del pueblo palestino a su libertad, y a su independencia".

Así como "la vida pacífica y de progreso de acuerdo a las resoluciones de las Naciones Unidas". De igual forma, el espacio sirvió para que los diplomáticos revisaran el estatus de las relaciones bilaterales y la cooperación en el ámbito multilateral.

El pasado mes de junio, el canciller Jorge Arreaza entregó al embajador Ragab una misiva enviada por el jefe de Estado venezolano, Nicolás Maduro, en la que expresa su agradecimiento al presidente Al-Sisi, por sus esfuerzos para lograr un inmediato alto el fuego en territorio palestino. Desde entonces, el Gobierno del presidente egipcio ha mantenido su apoyo para que el cese de hostilidades permanezca.

La artillería del pensamiento CORREO DEL ORINOCO

Envió un mensaje de salutación a este componente de la FANB

Presidente Maduro exaltó labor de la Guardia Nacional Bolivariana en sus 84 aniversarios

El Mandatario Nacional manifestó que ante la barbarie y los intentos desestabilizadores de la derecha y los fallidos golpes de Estado, la FANB y en especial la GNB, demuestran con sus acciones diarias la defensa de la vida, la democracia y la libertad

T/ Redacción CO-Minci
F/ Prensa Presidencial
Caracas

"La Guardia Nacional Bolivariana (GNB), es hoy por hoy profundamente Bolivariana, profundamente revolucionaria y más que nunca antiimperialista", expresó ayer presidente de la República y Comandante en Jefe de la Fuerza Armada Nacional Bolivariana (FANB), Nicolás Maduro Moros.

El Jefe de Estado envió un mensaje de salutación por el 84 aniversario de la creación del componente castrense, y elogió la moral y disciplina de sus hombres y mujeres que han asegurado la paz , la convivencia y la soberanía e independencia de la Patria.

"Estos duros años que hemos pasado de asedio imperial, de intentos de golpes de Estado, conatos de guerra civil, magnicidio frustrado, ustedes muchachos y muchachas de la GNB, que hoy sirven a la Patria como oficiales y elementos de tropas, que se hicieron profesionales en la constancia nacionalista; ustedes Generales que han entregado los mejores años de su vida en preservar el orden, ustedes, toda la FANB, han demostrado que la Patria es un gran valor humano que nos garantiza todos los derechos".

Recordó que el pueblo venezolano ha demostrado en palabras y hechos que es amante de la paz, el diálogo y la concordia, como señales de identidad que respalda el Gobierno Bolivariano, y en ella la GNB ha desempeñado un rol protagónico a la hora de proteger y defender al pueblo ante las fuerzas terroristas y violentas que han querido destruir a la Patria.

"Pero hay quienes creen que esas señales de paz y diálogo son debilidad. Pero quienes continúen ignorando deliberadamente el derecho a la paz se encontrarán con las leyes y la fuerza del Estado fundado en Carabobo hace 200 años y que estamos en plena construcción en este siglo XXI".

VALOR HUMANO

Manifestó a la alta oficialidad de la GNB y de la FANB en general, así como de los soldados y soldadas de la Patria, que hace 3 años, en la celebración del 81 aniversario de la GNB, los terroristas intentaron el magnicidio.

"El imperialismo norteamericano intentó asesinarme y matarnos a todos para iniciar la destrucción de Venezuela. De la manera más vil, mercenarios entregados y entrenados por la oligarquía colombiana y de la extrema derecha emplearon drones cargados de bombas para atacar y manchar de sangre esta fecha. El magnicidio era un objetivo en el plan de borrar a sangre y fuego del mapa mundial el nombre de la República Bolivariana de Venezuela", denunció públicamente.

"Tengo que decirlo una vez más, gracias a la Chinita, a la virgen milagrosa y bendita, gracias a Dios que intercedió y puso su mano, gracias a la lealtad de la FANB, salimos vivos y airosos de aquel ataque mortal que hicieron hace exactamente 3 años, para intentar una confrontación entre hermanos", puntualizó.

Expuso el Mandatario que por eso, ante esta barbarie, la FANB y en especial la GNB, demuestran con sus acciones diarias la defensa de la vida, la democracia y la libertad.

Cada acción para desmantelar bandas criminales y paramilitares, mafias y narcotraficantes colombianos, es un esfuerzo para preservar la vida, la seguridad nacional, al tiempo que se propina una derrota humillante a los planes imperiales de las mafias narco-paramilitares que gobiernan a Colombia y que ejecuta la derecha extremista.

"En el fondo, debemos saber que esta es una lucha contra la oscuridad y la barbarie. Tengamos presente que la lucha de la GNB es nuestra lucha contra los enemigos de la Patria".

GARANTES DE LA PAZ

El Mandatario Nacional afirmó que la GNB es un verdadero escudo protector y liberador del pueblo, garante de la paz. Recordó que muchos ejemplos sobran para respaldar esta afirmación, y mencionó que en 2017, cuando la derecha apátrida y financiada desde EEUU gestó las guarimbas mortales, la GNB fue la institución que protegió a la ciudadanía.

"Ayer se conmemoraron los 4 años de la Asamblea Nacional Constituyente (ANC), acontecimiento histórico que selló la paz e inició el camino de la concordia y el reencuentro y ustedes estuvieron allí, conteniendo los ataques de mercenarios con una mano y con la otra garantizando la voluntad del pueblo en elecciones".

"Los hombre y mujeres de este componente, es admirable su espíritu, conciencia que responde a la elevación de la conciencia colectiva, de retos y desafíos de una revolución inédita como lo es la Revolución Bolivariana del Siglo XXI", destacó.

FANB HA DEFENDIDO EL HONOR MILITAR Y NACIONAL

Por su parte, el ministro del Poder Popular para la Defensa, G/J Vladimir Padrino López, destacó que la Fuerza Armada Nacional Bolivariana (FANB) ha defendido, no solo el honor militar, sino el honor de todo el país.

Durante el acto en honor a la Guardia Nacional Bolivariana en ocasión de su 84° Aniversario, en Caracas, el G/J Padrino manifestó: "Hemos defendido el honor, no solo militar, sino nacional, y con ese espíritu y siempre con la presencia del alma inmortal de nuestro Comandante supremo Hugo Chávez".

Reiteró que la FANB respalda todos los procesos de diálogo convocados por el Ejecutivo Nacional y subrayó que esto no es sinónimo de debilidad ni flaqueza. "Nosotros somos respetuosos y amantes de los derechos humanos, si alguna institución ha dado muestra suficiente sobre todo en estas arremetidas de violencia, de terrorismo, la Fuerza Armada Nacional Bolivariana ha asumido su papel y lo ha asumido con conciencia. Seguimos el papel de respeto de los derechos humanos obedeciendo las líneas de nuestra Constitución".

Recordó que desde la llegada del Comandante Hugo Chávez, la GNB fue refundada no solo en su estructura, sino en su moral y liderazgo. "A través de la visión estratégica de nuestro Comandante Chávez, cuando propuso incorporar a la GNB como un componente más de la Fuerza Armada Nacional Bolivariana, el resto de los componentes abrimos los brazos para decirles bienvenidos, estamos orgullosos de la Guardia Nacional refundada por Chávez", destacó.

Llamó al pueblo a participar en los comicios del 8 de agosto

Eduardo Piñate: La campaña ha sido un factor de moralización de las fuerzas revolucionarias

"El Poder Popular tiene dos tareas de garantizar una máxima participación en las elecciones primarias internas y obtener un triunfo contundente en las megaelecciones del 21 de noviembre", dijo integrante de la directiva nacional del partido socialista

"Esta campaña ha logrado movilizar la fuerza más allá del PSUV,", dijo Eduardo Piñate

T/ Redacción CO- VTV
F/ Caracas

Con motivo de celebrarse el próximo domingo 8 de agosto las elecciones primarias abiertas del Partido Socialista Unido de Venezuela (PSUV), se realizó ayer la reunión del Congreso Bolivariano y Bicentenario de los pueblos, dirigida por el ministro de educación y vicepresidente sectorial para el Socialismo Social y Territorial de Venezuela, Eduardo Piñate, quien instó al pueblo venezolano a votar en estos comicios y destacó que es la primera vez que la hace con una participación abierta de todo el electorado para incorporar a todo el pueblo a la construcción de la política de este modelo revolucionario.

Piñate destacó la importancia de que el pueblo participe en estas elecciones abiertas del PSUV para elegir a los candidatos a alcaldes y gobernadores, "en este momento en que estamos en una situación, en la que se ve un avance para la patria venezolana".

Precisó que el Poder Popular tiene dos tareas inmediatas fundamentales para la defensa de la patria: garantizar una máxima participación en las elecciones primarias internas de este domingo 8 de agosto, y ganar con contundencia las elecciones regionales del 21 de noviembre.

En su opinión, "esta campaña ha logrado movilizar la fuerza más allá del PSUV, las fuerzas del chavismo y ha sido un factor de moralización de las fuerzas revolucionarias, que en el país combaten junto al pueblo y resisten la agresión imperialista".

Indicó que no es la primera vez que el PSUV realiza elecciones primarias para escoger candidatos, "pero es la primera vez que la hace con una participación abierta de todo el electorado, más allá del partido, con el propósito con el fin de incorporar a todo el pueblo a la construcción de la política de este modelo revolucionario".

Piñate señaló que "este año 2021, es un año de despegue hacia nuevos horizontes en la construcción del socialismo bolivariano, en la recuperación de la prosperidad económica de la patria, una tarea especial para todo el pueblo revolucionario".

Recordó a la colectividad que para conocer en que centro de votación le corresponde ejercer el derecho al voto, basta con enviar un mensaje de texto al 2406 junto con el número de cédula. Así "sabrá qué centro de votación le corresponde para ejercer su voto y así podrá escoger a un solo candidato o candidata para alcaldía y un solo candidato o candidata para la gobernación, y así seleccionar a los representantes para las elecciones del próximo 21 de noviembre", comentó.

Cabe destacar que en caso de Caracas, los electores sólo depositarán un voto para elegir al candidato por la alcaldía del Municipio Bolivariano Libertador.

GARANTIZARÁN EL TRIUNFO

En otro encuentro del Congreso Bolivariano y Bicentenario de los Pueblos, que se llevó a cabo en el Teatro Junín, la periodista y dirigente del PSUV, encargada de Propaganda y Difusión, Tania Díaz, expresó que las primarias abiertas del PSUV constituyen una estrategia para consolidar el poder político y garantizar el triunfo contundente en las elecciones del 21 de noviembre.

En tal sentido, llamó al Poder Popular, a las unidades de batalla Hugo Chávez y a los militantes de la tolda roja a aplicar el método 1x10, que consiste en que cada uno debe activarse y, a través de mensajes de textos, páginas web y diversas plataformas, promover, motivar y enamorar al electorado para lograr una masiva participación en los comicios abiertos del próximo domingo.

"Nos toca la tarea de organización conciencia y entusiasmo. A cada promotor del Congreso Bolivariano de los pueblos le toca difundir lo que hemos construido (...). Tenemos que movilizarnos y ganar estas elecciones, porque nuestra propuesta contra la agenda de guerra es "votos si balas no", y tenemos que demostrarlo. Tenemos que decirle a la derecha criminal al electorado todo, a esos que están sin rumbo político porque le creyeron a esa derecha cobarde y golpistas, que no saben lo que hemos hecho en revolución, que no saben que en nosotros está la alegría y la victoria de la patria"., expresó Díaz.

De acuerdo con la dirigente, en la democracia de Chávez se toman las elecciones democráticas, y por eso en las elecciones del ocho de agosto serán "las más vergatarias" ya que ningún otro partido lo ha hecho y ningún otro partido lo puede hacer. "Solo lo puede hacer el pueblo de Chávez porque ya lo hemos hecho, tenemos 20 años de demostración permanente de que la verdad y la victoria están de nuestro lado", aseguró.

Destacó que las premisas para estas elecciones son Amor, alegría y lealtad y comentó que no importa "si decidimos por un hombre, una mujer, un trabajador comunal, viejito o joven, ya que que será una victoria estratégica para conquistar el poder político para las elecciones del 21 de noviembre".

Reafirman la confiabilidad e inviolabilidad

Auditores académicos aseguran que el sistema automatizado de votación es robusto y garantiza elecciones transparentes

T/ Redacción CO-VTV
F/ Cortesía
Caracas

Expertos y académicos del país, al entregar ayer al presidente del Consejo Nacional Electoral (CNE), Pedro Calzadilla, el informe de la auditoría realizada al sistema automatizado de votación, dieron fe de que este sistema garantiza la confiabilidad e inviolabilidad, tanto del hardware como del software que será utilizado en las elecciones Regionales y Municipales que se realizarán el próximo 21 de noviembre.

Así lo expresó Emilio Hernández, doctor en Ciencias de la Computación de la Universidad Simón Bolívar, quien dijo que existe una valoración positiva del sistema computarizado que garantiza unas elecciones transparentes acorde con la voluntad del electorado.

Carlos Quintero, rector incorporado del Comité Logístico Nacional, explicó que durante esta auditoría fueron verificados todos los componentes y diferentes capas del sistema a fin de asegurar que éste cumpla con todas las condiciones requeridas.

Al respecto dijo: "tenemos un sistema seguro, auditable en cada una de sus fases, por lo que los partidos pueden verificarlo y hacer reclamos en caso que consigan algo malo dentro de éste". Aseguró que el sistema se encuentra blindado, lo que hace imposible que ocurra un fraude que altere los resultados.

Expertos aseguraron que el sistema se encuentra blindado

Por su parte, el profesor de la Universidad Central de Venezuela, quien conformó el equipo de auditores académicos, Robinson Rivas, señaló que durante la auditoría pudieron constatar la fortaleza del sistema, gracias a los altos estándares tecnológicos y de encriptación con los que cuenta tanto el hardware como el software.

"Debido a los importantes protocolos de seguridad aplicados, es imposible cambiar los votos una vez almacenados o que se logre filtrar a terceros", aseveró Rivas, quien detalló que fue un trabajo extenso y arduo. "La auditoría concluyó que el sistema cumple con todos los requisitos para realizar elecciones", declaró.

Indicó el experto que este sistema automatizado, como cualquier sistema informático, es perceptible a ser mejorado por lo cual elevó a las autoridades varias recomendaciones con el propósito de que el sistema pueda hacer más confiable y seguro el proceso electoral.

Tras recibir el informe y escuchar las conclusiones, Calzadilla, expresó su satisfacción por los resultados de la auditoría realizada por 10 expertos académicos, ya que a su juicio esta experiencia arroja "una excelente noticia para continuar con los preparativos del proceso comicial que va por buen camino, pues abona un voto de confianza en el sistema electoral venezolano".

A través de sus autoproclamados expertos independientes

Venezuela denuncia tentativa de la OEA de interferir en examen preliminar de la CPI

El fiscal general Tarek William Saab, recuerdó que la Sala de Cuestiones Preliminares de la Corte Penal Internacional ha reconocido que es indiscutible en la presente litigación que Venezuela ha estado dispuesto a brindar una cooperación fructífera con la CPI

T/ Redacción CO
F/ Archivo CO
Caracas

La Organización de Estados Americanos (OEA) pretende interferir en el Examen Preliminar que desarrolla la Corte Penal Internacional (CPI) a través de informes manipulados por sus autoproclamados expertos independientes, denunció el fiscal general de la República, Tarek William Saab, en Twitter, donde indicó que el Ministerio Público "rechaza toda tentativa de la OEA" de obstaculizar la labor del organismo judicial internacional.

En tal sentido, difundió un comunicado en el cual insiste sobre el trato igualitario "que debe darse a los países objeto de un Examen Preliminar".

A continuación el texto íntegro del comunicado:

El Ministerio Público de la República Bolivariana de Venezuela ha tomado nota sin sorpresa de la nueva tentativa de la Organización de Estados Americanos (OEA) y de sus autoproclamados "expertos independientes" de influir en la Fiscalía de la Corte Penal Internacional.

El 2 de diciembre de 2020, la OEA ya intentó presionar a la Fiscalía de la CPI. En tal ocasión, la señora Fiscal de la CPI, Fatou Bensouda, manifestó que su "Fiscalía lamenta el tono y la forma del informe emitido por la Secretaría General de una organización internacional con la que la Fiscalía y la Corte como un todo esperan cooperar en un espíritu de buena fe y de colaboración mutua" y que debe "llevar adelante su trabajo en forma independiente e imparcial, sin ataques a la integridad de la Fiscal o de la Fiscalía".

El 2 de agosto de 2021, la OEA repite su tentativa de influir en el buen desarrollo de la justicia internacional, esta vez utilizando a sus autoproclamados "expertos independientes".

El Ministerio Público invita a las partes interesadas a tomar conocimiento del análisis objetivo que hizo llegar a la Fiscalía de la CPI mediante uno de sus informes, incorporado a la demanda de la Sala de Cuestiones Preliminares de la Corte Penal Internacional, y accesible en la web de la misma Corte Penal Internacional desde el 13 de julio de 2021.

En este informe, y a lo largo de 25 páginas, se demuestra el sesgo parcial contra Venezuela y sus instituciones de los "expertos", uno de ellos abogado y asesor legal de una personalidad importante de la oposición insurreccional al Gobierno legítimo de la República.

El Ministerio Público insiste en que el trato de que debe darse a los países objeto de un Examen Preliminar tiene que ser justo e igualitario, lo que no ha ocurrido con el producido en el caso Venezuela I hasta la Decisión del 14 de junio de 2021 de la Sala de Cuestiones Preliminares de la Corte Penal Internacional que ha señalado lo siguiente: "19. Es indiscutible en la presente litigación que Venezuela ha estado dispuesto a brindar una cooperación fructífera con la Corte (...). Venezuela insta a la Fiscalía a proporcionar, en el marco de la complementariedad positiva, hojas de ruta, orientaciones y un marco de referencia (...). La Sala subraya que esta vía es compatible con el principio de complementariedad y que debe llevarse a cabo siempre que sea posible, siempre que no se corra el riesgo de validar los procedimientos nacionales o de corromper cualquier posible procedimiento de admisibilidad en el futuro. 20. Por lo tanto, la Sala considera conveniente que la Fiscalía mantenga un diálogo constructivo con Venezuela, de acuerdo con el principio de complementariedad, durante el examen preliminar y más allá, según sea el caso."

Destacó su desempeño en defensa de la patria, la paz y la soberanía

Ministro Padrino López reconoce labor de hombres y mujeres de la GNB en su 84º aniversario

T/ Redacción CO
F/ Cortesía
Caracas

El ministro del Poder Popular para la Defensa, G/J Vladímir Padrino López, destacó la visión del comandante Hugo Chávez al otorgarle rango constitucional a la Guardia Nacional Bolivariana (GNB), y de esta forma incorporarla como un componente de la Fuerza Armada nacional Bolivariana (FANB).

La declaración es parte del comunicado divulgado por el Ministerio del Poder Popular para la defensa con motivo de la celebración del 84º aniversario dela GNB, en el que Padrino López reconoce labor de los hombres y las mujeres que la integran, al servicio de la patria, en garantía de la paz y la soberanía.

El ministro para la defensa también empleo su cuenta en Twitter para reiterar la felicitación a "las damas y los caballeros del honor" de la GNB. siempre fieles a su deber, serenos en el peligro e indivisibles junto al pueblo . Vaya admiración siento por ustedes ¡QUE VIVA LA GNB!", publicó.

EL COMUNICADO

Desde hace 84 años no existe espacio alguno de la geografía venezolana donde no esté presente un centinela de la Guardia Nacional Bolivariana, resguardando estoicamente la integridad de la Patria y siempre tendiéndole la mano "… al inválido, al niño, al anciano, en función de justicia social…", tal como lo invoca el himno insigne que guía su moral y su conducta.

Sirva entonces este momento de remembranza para resaltar la visión estratégica del Comandante Hugo Chávez, quien con claridad meridiana, le otorgó rango constitucional a este cuerpo castrense como un Componente de la FANB, para que, formalmente, tribute sus consagradas funciones en beneficio de la independencia y de la soberanía nacional. Imposible olvidar que cuando la paz del país ha sido vilmente amenazada por el imperialismo y por quienes recurren a la violencia para alcanzar sus fines, la nueva Guardia Nacional Bolivariana, fiel a su deber y serena en el peligro, ha defendido con dignidad, el sosiego, la armonía y tranquilidad de los connacionales; respetuosa del pueblo y de sus derechos humanos, constituyéndose en "un pronóstico feliz" para el necesitado de orden, ayuda y justicia.

En este nuevo aniversario de vida institucional, nos complace enormemente felicitar y exaltar la figura de los hombres y mujeres que con valor, espíritu de sacrificio, fortaleza e intrepidez, se han constituido en celosos protectores de la estabilidad de la República. Asimismo, saludamos con especial deferencia al señor Mayor General Juvenal José Fernández López, quien haciendo gala de inobjetables cualidades de líder, en su extraordinaria labor de mando y conducción, mantiene en alto el honor, el adiestramiento y el nivel de apresto operacional de su personal, guiándoles en el cumplimiento de la misión constitucionalmente asignada.

Que el Supremo Creador y la Virgen de Chiquinquirá, acompañen y bendigan a los valerosos guardianes color carrubio, para que les conserve incólumes en su divisa e invencibles en el engrandecimiento de la nación.

Gobierno Nacional y sector privado

Instalada Mesa Técnica de Economía Productiva rubro arroz

Durante el encuentro, los presentes definieron prioridades, apuntaron ideas y concretaron acciones para impulsar la producción nacional y juntos enfrentar y superar el bloqueo financiero y comercial

T/ Redacción CO-Mppefc
F/ Mppefc
Caracas

Continuaron los encuentros del Consejo Superior de Economía Productiva con representantes de diversos sectores empresariales del sector privado. Ayer le tocó el turno al rubro arroz, mediante la instalación de una Mesa Técnica liderada por el viceministro de Economía Productiva, Ricardo Javier Sánchez, y la participación de portavoces de distintas federaciones, entre ellas: Fedearroz, Fevearroz, Asovema y Apradoc.

Esta nueva mesa de trabajo se llevó a cabo en la sede del Centro Internacional de Inversión Productiva. Como resultado del encuentro se destaca ola elaboración de un mapa productivo del rubro arroz, creado por los empresarios privados y el Ejecutivo Nacional.

Durante el encuentro, los presentes definieron prioridades, así como apuntaron ideas y concretaron acciones para impulsar la producción nacional, para juntos enfrentar y superar el bloqueo financiero y comercial.

Las mesas técnicas del Consejo Superior de Economía Productiva, entre autoridades del Gobierno Bolivariano y empresarios del sector privado tienen como objetivo impulsar el aparato productivo nacional y la economía a través del diálogo y unión entre todos los sectores, tal como lo instruyó el Jefe de Estado Nicolás Maduro.

Los participantes tienen como primera línea de trabajo la sustitución de importaciones por productos nacionales, esto a partir de las acciones que implementa el gobierno del presidente Nicolás Maduro, en conjunto con el sector privado del país, para garantizar el bienestar de todos los venezolanos y venezolanas.

Asimismo, trabajan para determinar las principales necesidades y posibles soluciones para el reimpulso del sistema económico venezolano, tal como lo expuso la Vicepresidenta Ejecutiva de la República, Delcy Rodríguez, durante su participación en la 77° Asamblea Anual de Fedecámaras.

Mediante convenios inconstitucionales

Minpesca y Minmujer desarrollarán capacidad productiva de la mujer pescadora

T/ Redacción CO-Minpesca
Caracas

El Ministerio del Poder Popular de Pesca y Acuicultura (Minpesca) y el Ministerio del Poder Popular para la Mujer y la Igualdad de Género (Minmujer) discuten estrategias para visibilizar a la mujer en el sector pesquero y acuícola.

En la mesa de trabajo instalada se trataron distintos temas, entre ellos, la ejecución de programas de financiamiento para ayudar a las mujeres pescadoras a desarrollar su capacidad productiva. También se acordó organizar encuentros con la población femenina en los estados priorizados, realizar encuestas para identificar sus necesidades principales y los indicadores productivos y sociales del sector.

La reunión contó con la presencia de la viceministra de Minmujer, Lusmialit Perdomo; la diputada por la Asamblea Nacional (AN), Mairé Castillo; la directora del Despacho de Minpesca, Leonor Esteves; y la secretaria general del Estado Mayor de Pesca y Acuicultura, Grisel Mijares.

"Estas estrategias nos permitirán realizar un vértice de trabajo para abordar un programa de atención para todas esas mujeres que forman parte de la actividad pesquera", señaló la viceministra Lusmialit Perdomo.

Otro de los puntos acordados fue la ejecución de un plan de formación para los trabajadores y trabajadoras de Minpesca en materia de igualdad y género, en el que participarán expertos en el tema como Frank Bayola, Sheila Silva y Nora Castañeda.

De acuerdo con la directora del Despacho de Minpesca, Leonor Esteves, se tiene previsto iniciar el programa de fortalecimiento y productividad para mujeres pescadoras en el estado Sucre, territorio con más participación femenina en la actividad pesquera.

Sobre el ecosistema Cripto-Financiero

Red de Entusiastas en Criptoeconomía desarrolla programas de formación sobre economía digital

T/ Redacción CO
Caracas

La Red de Entusiastas en Criptoeconomía (REC) desarrolla programas de formación en el tema de economía 100% digital dirigidos a instituciones, empresas y comunidad en general, para promover el uso de herramientas para transar con criptomonedas e implementar las nuevas tecnologías financieras.

La REC tiene como misión desarrollar una comunidad permanente de aprendizaje y cooperación con el propósito de difundir conocimientos y experiencias, para impulsar la creación de emprendimientos en materia de tecnología blockchain, criptoeconomía y finanzas digitales.

En ocasión del primer Seminario Nacional de Whitepaper del Petro, que dictará la REC este miércoles a través de la plataforma virtual Zoom, Katherine Palma, directora nacional de Formación, adelantó a la *Agencia Venezolana de Noticias* (*AVN*) que los objetivos de esta comunidad están orientados a la atención de adeptos de la tecnología blockchain y la criptoeconomía en el país.

"Nos abocamos a acompañar ya formar a las comunidades ya todos los sectores de la población sobre el ecosistema Cripto-Financiero, de manera que sirvan no solo de multiplicadores de esa información, sino que pueden hacer uso de las herramientas disponibles que les permiten transar con criptomonedas e implementar nuevas tecnologías financieras para que de esta forma, logren obtener oportunidades y beneficios, y también formen parte del desarrollo de nuestro país hacia una economía 100% digital", dijo.

REPÚBLICA BOLIVARIANA DE VENEZUELA

PODER JUDICIAL
Circuito Judicial de Protección de Niños, Niñas y Adolescentes de la Circunscripción Judicial del Área Metropolitana de Caracas y Nacional de Adopción Internacional
Tribunal Cuarto (4°) de Primera Instancia de Mediación, Sustentación y Ejecución
Caracas, 8 de junio de 2021
211° y 162°

ASUNTO: AP51-V-2021-002131-P

EDICTO
SE HACE SABER

A todas aquellas personas que tenga interés manifiesto en la presente causa signado bajo el N° AP51-V-2021-002131-P, contentivo de la Demanda de ACCION MERO DECLARATIVA DE CONCUBINATO, presentada por la ciudadana YESSIKA ALEJANDRA DELGADO CARRIZO, venezolana, mayor de edad, de este domicilio y titular de la cedula de identidad Nro. V-18.600.482, asistida por los abogados JOSE ALBERTO TEJERA GOMEZ y JULIO ANTONIO CALDERIN GONZALEZ, inscritos en el Inpreabogado bajo los Nros. 293.978 y 293.998 respectivamente, actuando en resguardo del interés superior del adolescente (cuya identificación se omite de conformidad a lo establecido en el articulo 65 de la Ley Orgánica para la Protección de Niños, Niñas y Adolescente) venezolano, nacido en fecha 20-06-2003, actualmente de diecisiete (17) Años de edad, titular de la cédula de identidad Nro. V-31.089.547, quienes deberán comparecer por este Tribunal, ubicado en la siguiente dirección: Avenida Urdaneta, esquina de Ibarras a Maturín antiguo edificio Caveguias, Parroquia Altagracia, Municipio Libertador del Distrito Capital, a los fines de exponer lo que consideren conducente, dentro de los diez (10) días de despacho siguientes, en el horario comprendido entre las ocho y treinta minutos de la mañana (8:30 a.m.) y dos de la tarde (12:30 p.m.), contados a partir de la publicación, consignación y fijación que del presente Edicto se haga, en el Diario de mayor Circulación Nacional.

Publíquese en el Diario de mayor Circulación Nacional de conformidad con lo establecido en los artículos 507 del Código Civil en Concordancia con el articulo 461 de la Ley Orgánica para la Protección de Niños, Niñas y Adolescente (LOPNNA).

REPÚBLICA BOLIVARIANA DE VENEZUELA

PODER JUDICIAL
Juzgado Primero de Primera Instancia en lo Civil, Mercantil y Tránsito de la Circunscripción Judicial del Área Metropolitana de Caracas.
Caracas, 22 de Febrero de 2021
210° y 161°

ASUNTO: AP11-V-FALLAS-2021-000017

EDICTO
SEHACE SABER:

A todas aquellas personas que tenga interés directo y manifiesto en el juicio que por **PRESCRIPCION ADQUISITIVA,** sigue la ciudadana **KEITY KATHERINE OBESO MENDRANO**, venezolana, mayor de edad y titular de la cedula de identidad **№ V-19.562.486,** contra la sociedad mercantil **ECONOMATO DEL CERDO, S.A.,** en la persona de su presidente, ciudadano **ALBERTO CUDEMUS**, venezolano, mayor de edad y titular de la Cedula de Identidad **N° V.- 2.960.307,** que este Despacho por auto de esta misma fecha ordenó la publicación del presente edicto a los fines de que comparezcan ante este Despacho, dentro del término de quince (15) días continuos, contados a partir de la publicación, fijación y consignación que de dicho Edicto se haga, dentro de las horas comprendidas para despachar, entre las 8:30 A.M y 3:30 P.M., a darse por citados. Dicho edicto deberá ser publicado en los diarios *"VEA" y "CORREO DEL ORINOCO"* durante sesenta (60) días, dos veces por semana, transcurrido dicho lapso sin que comparecieren, se les designará defensor *Ad Litem* con quien se entenderá la citación y demás tramites del juicio.

Se advierte además que el lapso de comparecencia para todas las partes emplazadas comenzará a transcurrir una vez citadas todas las personas que se crean con derecho sobre el inmueble objeto de este proceso.

Todo ello de conformidad con lo establecido en el artículo 231 del Código de Procedimiento Civil.-

El Juez Provisorio
Abg. Nelson José Carrero Hera

NOTIFICACIÓN POR CARTELES

Se notifica a los SM/3. ESCALONA GONZALEZ EDUARD XAVIER, C.I.V-20.666.948, SM/3. BRACAMONTE VALERO JOSE DANIEL, C.I.V-21.144.262 y S/1. PERDOMO DIAZ LEONARDO JOSÉ C.I.V-22.339.051, adscritos a la Compañía de Apoyo y Seguridad N° 12, del Comando De Zona N° 12 (Lara), que por ante este Órgano Sustanciador son parte de unos Procedimientos Administrativos Disciplinarios Ordinarios identificados con los números CG-IGNB-CZGNB12-046, CG-IGNB-CZGNB12-047 y IGNB-CZGNB12-045, de fechas 26JUL2021 y 30JUN2021, emanados por el ciudadano General de División Inspector General de la Guardia Nacional Bolivariana, por encontrarse presuntamente involucrados en la situación de Permanencia No Autorizada Fuera de la Unidad, les fue activado en reiteradas oportunidades el plan de localización siendo imposible sus ubicaciones, por lo que sus conductas podrían estar subsumidas en los supuestos de hecho y de derecho, establecidas como faltas al deber y honor militar, tipificados en uno de los artículos de la Ley de Disciplina Militar, razón por la cual deberán comparecer de manera inmediata ante la sede del Comando De Zona N° 12 (Lara), a los fines de firmar las respectivas NOTIFICACIONES EN CALIDAD DE ENCAUSADOS, para garantizar y respetar el derecho a la defensa consagrado en el artículo 49 de la CRBV. De igual manera, se les advierte que se entenderán por notificados diez (10) días hábiles después de la publicación del presente cartel y de conformidad con el Artículo 107, numeral 6.2, de la Ley de Disciplina Militar, se dará la continuación del procedimiento a la Fase de Investigación.

Incluyen distintas técnicas pictóricas, trabajar materiales de reciclaje y uno para danza, entre otros

Museo de Arte Popular Bárbaro Rivas de Petare tendrá talleres para la juventud

Y siguen las exposiciones "Expresiones en diálogos. 23 artistas petareños" y "Petare ayer y hoy con acuarelas"

T/Eduardo Chapellín
F/Miguel Romero
Caracas

Museo de Arte Popular Bárbaro Rivas de Petare, situado en el casco histórico de esta popular zona, tendrá durante todo el mes de agosto y la primera quincena de septiembre diversos talleres artísticos, dirigidos a niños y jóvenes entre ocho y quince años, informó Carmen Sofía Leoni, coordinadora del ente museístico.

Estos talleres artísticos abarcan distintas técnicas pictóricas; el trabajar materiales de reciclaje para el arte, un taller de danza y otros más. Acotó Leoni que hasta ahora los de pintura son los que han tenido más demanda.

Agregó que también continuarán las exposiciones "Expresiones en diálogos. 23 artistas petareños"; y "Petare ayer y hoy con acuarelas" de Francisco Rodríguez Rivas, que se mantendrán hasta mediados de septiembre.

En el caso de "Expresiones de diálogo. 23 artistas petareños", cuentan con el talento local de Guillermo Bello, David Petit, José Luis "Hochy" Blanco, Carlos Cedeño, Daniel García Volcán, Amarilis Hannot, Arnaldo Herrera, Armando Linares, Pedro Miguel López "Pemilo", Henri Matos, Fran Morales, Aura Moreno "Mayela", Ismer Mota, Héctor Ordaz, Pedro Perera, José "Cheo" Pérez, Armando Rodríguez, César Rodríguez, Jorge Romero, Carlos Urbina, Juan Urbina, Freddy Vera y el fallecido, pero siempre recordado Miguel Von Dangel, quienes tienen sus muy interesantes obras en las salas del museo. En esta exposición, los 23 artistas presentaron sus propuestas, que van de pinturas a esculturas, en el marco de la celebración de los 400 años de la fundación del pueblo Petare (el 17 de febrero de 1621).

Según la directiva de este ente, el Museo de Petare Bárbaro Rivas está continuamente abierto mostrando el talento local, de Miranda y el país en general.

POR CUATRO DÉCADAS

Señalan los organizadores que este museo Bárbaro Rivas se ha mantenido en sus casi cuatro décadas de existencia, gracias al trabajo de la Fundación José Ángel Lamas y la alcaldía del Municipio Sucre, sobre todo para mantener los costos de mantenimiento de una edificación que, dicho sinceramente, está muy bien cuidada.

Detalló Carmen Vargas, vicepresidenta de la Fundación José Ángel Lamas, que las paredes originales de bahareque tuvieron un tratamiento especial al frisarlas, las maderas son cuidadas continuamente. En pocas palabras y se

¿Quién fue Bárbaro Rivas?

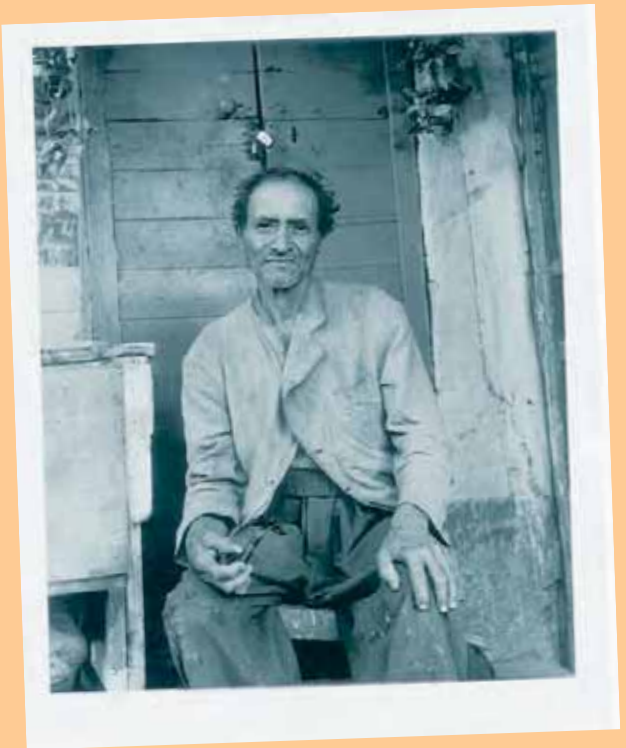

Vivos colores, contornos difusos en lo que real e imaginario se juntan en una explosión de vivos colores, son el sello distintivo de la obra de Bárbaro Rivas, artista petareño considerado como uno de los máximos exponentes del arte ingenuo venezolano.

Nacido en el 4 de diciembre 1893 en lo que es hoy la barriada más grande de América Latina, Petare, Rivas fue criado por un matrimonio que le inculcó los principios de la fe católica. No tuvo una educación formal, de hecho nunca fue a la escuela, nadie sintió preocupación por sus estudios. Pese a provenir de un núcleo familiar donde había elementos para un mediano desarrollo educativo, este nunca llegó a materializarse.

Su padre fue boticario y director de la Banda Municipal de Petare, lo cual permite imaginar que don Prudencio García, de haberlo deseado, hubiese podido dedicar algún esfuerzo para la instrucción de su retoño. Aspectos religiosos, formalismos típicos del contexto histórico e incluso la ausencia del lazo matrimonial entre don Prudencio y doña Carmela, influyeron en que no le ofrecieran una educación formal.

Tras dedicarse a varios oficios, entre ellos el de "pintor de brocha gorda", en 1925 se inició en el mundo de las artes con sus primeros murales para zaguanes y fachadas, hasta que en 1949 fue descubierto por el crítico Francisco D'Antonio.

Antes el analfabetismo, la inestabilidad laboral y el alcoholismo sumergieron a Rivas en un caos personal, hasta el punto de sufrir fuertes y recurrentes depresiones. La primera de aquellas perturbaciones se registra en 1937, cuando ya pintaba uno que otro cuadro de pequeñas dimensiones. Se estima que aquella situación la disparó su despido como banderero en el ferrocarril. La pérdida de aquel trabajo lo arroja, entonces, a la dipsomanía.

Tras cierta recuperación, gracias a los cuidados de su hermana, pintaría *La fábrica de chocolates* (1937); seguidamente trabajaría en otros cuadros, pero ya sumido en las embriagantes veleidades del licor.

DESCUBIERTO

A partir de entonces se estableció en una casa ubicada a un costado de la iglesia del Calvario, en Petare, donde dio espacio a su taller. Y fue D'Antonio, quien identificó sus primeras obras y las presentó, junto a las de otros pintores "ingenuos", en la muestra colectiva "Siete pintores primitivos y espontáneos de Petare" (Bar Sorpresa), en 1954.

"A mi nadie me enseña a pintar. Las pinturas me las pinta Dios cuando estoy soñando", recalcó en una oportunidad el artista, en cuya obra prevalecen por igual ángeles y otras figuras religiosas, con paisajes y escenas cotidianas.

Rivas, quien tuvo una vida huraña y marcada por el alcoholismo, fue ingresado en febrero de 1967 en el hospital Pérez de León de Petare, donde falleció el 12 de marzo. En su honor, el 22 de febrero de 1984, en una casona del casco colonial de Petare, se creó el Museo de Arte Popular Bárbaro Rivas, que hoy en día constituye un oasis en medio del caos urbano de la zona.

Su obra fue revelada públicamente en 1956, mediante una exposición individual en el Museo de Bellas Artes de Caracas. Recibe por decisión unánime del jurado integrado, entre otros, por Manuel Cabré, Alfredo Boulton y Arturo Uslar Pietri, el Premio Arístides Rojas del XVII Salón Oficial Anual de Arte Venezolano. Asimismo, expone cerca de cuarenta obras (realizadas entre 1926 y 1956) en el citado ente museístico.

En 1957 sus trabajos fueron incluidos en una muestra colectiva enviada a la IV Bienal de Sao Paulo, en donde recibió una mención honorífica. Como dato interesante, entre los artistas "ingenuos" que se dieron cita en aquel encuentro solo Rivas obtuvo una mención honorífica.

Obtuvo el premio Arístides Rojas del Salón Oficial de Arte Venezolano en 1956 y 1960. Por cierto, en ese año 1960, ganó con la magnífica pintura *El ferrocarril de La Guaira* (1959), obra que destaca entre las más importantes de su carrera. En 1967 representó a Venezuela en la exposición "Ingenuos Actuales de América", en Madrid.

En la última década de su vida Rivas presenta obras excepcionales como *La palomera* (1960), *Crucifixión* (1961), *Lo que esperan* (1962) y *La huida a Egipto* (1964). Este período se caracterizó por un mayor ímpetu hacia el tema religioso y los autorretratos sombríos llenos de un aparente dolor interno, señalados además por la relativa ausencia de color, en oposición a su característico estilo colorido.

Su trabajo artístico ha sido comparado con los imagineros coloniales, a causa del profundo sentimiento religioso de su obra, un vestigio sin duda inculcado por la familia que se encargó de su crianza. No queda duda que su semblanza humilde evidencia que la tipología de sus personajes y el ambiente de su peculiar obra están tomados de Petare, donde siempre vivió.

Su peculiar e intuitivo uso de los colores vivos, empleados por zonas definidas por contornos sinuosos o lineales; figuras y objetos superpuestos, sin guardar escala entre sí; reiterado simbolismo del paisaje, con dentadas montañas cuyos dramáticos arabescos contrastan con cielos grises, llenos de ángeles torpes, nubes y aves.

Por ende, su valor como creador radica principalmente en su inconfundible estilo de formas, temas, colorido, líneas y composición, valiéndose sólo de la pura intuición y en perfecta sintonía con la ingenua autenticidad de su espíritu inocente y visionario. Uno de los homenajes que se le rinde es través de la Bienal de Arte Popular Bárbaro Rivas, que se convoca desde hace años.

ve, esta institución como una tacita de plata. Directamente trabajan en el museo cinco personas.

Carmén Sofía Leoní acotó que esta casa, hoy sede del museo, perteneció al militar Lino de Clemente: "El museo se abrió en 1984, luego de conseguirle viviendas a las personas que vivían aquí. Hubo una remodelación y no una restauración, porque hubo muchas cosas que se cambiaron. El resultado fue maravilloso y estoy orgullosa de haber trabajado aquí por tantos años. Acá en este museo, ni en el peor de sus momentos, cerró sus puertas. Siempre hay exposiciones todos los años. Hasta el momento se han realizado 227 en su historia. Recuerden que la planificación para un museo hay que hacerla con un año de anticipación. La institución ha tenido sus altos y bajos, pero siempre se consiguen aliados y amigos para subsanar esos baches económicos".

Quienes deseen asistir a estas dos exposiciones podrán hacerlo, desde las once de la mañana, observando siempre las medidas de bioseguridad. Se debe recordar que esta histórica instalación tiene espacios abiertos para ser utilizados en otras áreas. Cuentan con el apoyo de la Fundación José Ángel Lamas y la alcaldía de Sucre. Para mayor información, contactar por el teléfono del museo (0212-2718335); o por las redes Facebook e Instagran @museodepetare. O visitando el recinto en horas laborales. El Museo de Petare está situado entre las calles Guanche y Lino de Clemente.

La artillería del pensamiento CORREO DEL ORINOCO

En diferentes estados del país

Desinfectan planteles educativos que serán centros de votación en primarias del PSUV

Cuadrillas de limpieza cuentan con productos químicos, instrumentos y equipamiento necesario para cumplir con los protocolos de la Organización Mundial de la Salud

T/ Redacción CO
F/ Cortesía
Catia La Mar

El Gobierno Nacional realiza jornada de desinfección en varios estados del país, en los espacios que servirán como centros de votación, a propósito de celebrarse las elecciones primarias del Partido Socialista Unido de Venezuela (PSUV) el venidero domingo 8 de agosto, cuando se escogerán los candidatos revolucionarios a las elecciones de gobernadores y alcaldes programadas para el 21 de noviembre próximo.

Un total de 18 planteles educativos serán saneados con la puesta en marcha del operativo, en estado La Guaira, informó la doctora Yadira Castillo, autoridad única de Salud en la región quien explicó que el equipo de patrulleros ambientales fue organizado en infraestructuras ubicadas en las parroquias Urimare y Catia La Mar.

"Se estarán esterilizando cuatro centros de la parroquia Urimare y 12 de la parroquia Catia la Mar, con el objetivo de garantizar la salud de los ciudadanos que participarán en los comicios del próximo domingo", destacó.

Explicó que las cuadrillas cuentan con los productos químicos, los instrumentos y el equipamiento necesario para cumplir con los protocolos sugeridos por la Organización Mundial de la Salud (OMS).

Aprovechó para comentar que además de los espacios se tiene previsto el saneamiento ambiental de las adyacencias donde se desarrollarán las votaciones.

ZULIA

Un total de 41 instituciones educativas que servirán como centros electorales en el municipio San Francisco del estado Zulia, están siendo desinfectados en jornadas supervisadas por el Cuerpo de Bomberos de esa localidad.

Las tareas de desinfección se desarrollan con el fin de erradicar cualquier rastro de la Covid-19 y evitar así algún foco de infección que pudiera afectar la salud de los participantes en la fiesta electoral interna del PSUV.

"Docenas de equipos mecánicos y cientos de litros de sustancias químicas han sido dispuestas para estas jornadas de desinfección, que están siendo replicadas a diario en centros de salud, zonas comerciales, calles y avenidas principales, así como espacios concurridos, como medida preventiva para seguir conteniendo el virus en la metrópolis sureña", refiere nota informativa de la Alcaldía de San Francisco.

TRUJILLO

El reporte de Protección Civil, destaca que los últimos días se han efectuado jornadas de desinfección en algunos centros de estudios, entre ellos, el Liceo Ramón Ignacio Méndez, en el municipio Trujillo (capital).

Son más de 300 funcionarios que conforman el Sistema Integrado de Protección Civil al que, además de la dirección estadal, suman las 14 direcciones municipales.

Además de las jornadas de desinfección, se mantienen las acciones destinadas a vigilar que se cumplan con las medidas de bioseguridad en las diferentes actividades que realiza la población al salir de casa a adquirir alimentos, comida o al trabajo.

Por tanto, se mantiene el exhorto de continuar con el uso correcto del tapaboca, el lavado frecuente de manos y el evitar aglomeraciones.

Centros Electorales para el 8A

Cabe destacar que de los 14.000 centros electorales constituidos en el país, el Consejo Nacional Electoral (CNE) habilitará para las Elecciones Primarias Abiertas 5.108 centros nucleados que serán activados para este proceso inédito en Venezuela.

Para conocer el centro nucleado donde podrá ejercer el proceso de votación, los electores deben enviar su número de cédula de identidad mediante un mensaje de texto al 2406. El sistema automatizado devolverá al elector un mensaje, especificando en cuál de los centros nucleados que le corresponde ejercer el derecho al voto.

Breves Regionales

Primarias fortalecerán la democracia

Como un proceso que permitirá fortalecer la democracia en el país, calificó el gobernador del estado Miranda, Héctor Rodríguez, las primarias que realizará el Partido Socialista Unido de Venezuela (PSUV) este domingo 8 de agosto, para elegir a los candidatos a alcaldes y gobernadores de la tolda política revolucionaria de cara a las elecciones regionales y municipales del 21 de noviembre.

Detalló que se trata de un proceso audaz dirigido a toda la población que fortalecerá la democracia durante su participación en el programa A Tiempo, transmitido por Unión Radio.

"El partido va más allá. Este es un paso audaz que fortalecerá el partido y la democracia venezolana. Nosotros abrimos el proceso para que la gente que no es militante también pueda participar. Eso nos ha dado una característica distinta en la campaña, porque no solo se le habla a militancia sino a toda la sociedad venezolana. Nos permite tener un discurso más amplio", expresó.

Aspirantes recorrieron calles de Barquisimeto

Los aspirantes a las candidaturas del Partido Socialista Unido de Venezuela (PSUV) a la gobernación de Lara, así como a alcaldías, Consejo Legislativo y concejos municipales en las elecciones del 21 de noviembre del presente año, recorrieron calles de Barquisimeto con el Frente de Motorizado del estado centro-occidental, como parte de la campaña de las elecciones primarias abiertas del próximo domingo.

"Con alegría, amor y lealtad al proceso revolucionario, tal como está estipulado en el reglamento que rige la campaña para las Elecciones Primarias Abiertas del Psuv", los candidatos y las candidatas hicieron una caravana por avenidas y calles de la capital larense, destacó este miércoles una nota de prensa.

La movilización se inició en la avenida Libertador con calle 51, recorrió varias arterias viales de la ciudad hasta llegar a la cancha techada de la comunidad El Carmen, ubicada en la parroquia Unión del municipio Iribarren.

En el estado Zulia

Omar Prieto: Seguiremos desarrollando planes para elevar la calidad de vida de la población

Refirió que acelerará los procesos productivos incluyendo apoyo integral en salud, en entrega de becas, sistema eléctrico y agua con la activación de pozos de agua

T/ Redacción CO-AVN
F/ Cortesía
Zulia

Desde la parroquia San Isidro de Maracaibo, el gobernador del estado Zulia, Omar Prieto, y actual precandidato del Partido Socialista Unido de Venezuela a las Elecciones Primarias Abiertas (EPA) sostuvo un encuentro con representantes del Consejo Presidencial de Comunas e integrantes del poder popular, con el objetivo de avanzar y optimizar en planes comunales y elevar la calidad de vida de la población.

En el encuentro regional acordó acelerar los procesos productivos incluyendo apoyo integral en salud, en entrega de becas, sistema eléctrico y agua con la activación de pozos de agua.

Anunció a los comuneros que solicitará al Banco Bicentenario financiamiento para proyectos comunales, en especial para la producción de alimentos y ordenó procesar 500 becas universitarias de la Fundación Luis Hómez para jóvenes comuneros.

En materia de salud, el gobernador Prieto notificó la instalación de un punto de vacunación anticovid para comuneros y comuneras en función de prevenir contagios en este sector campesino.

Aprovechó en dar a conocer la llegada al estado de equipos e insumos oftalmológicos, para agilizar la próxima semana la nueva fase de la misión Milagro, en la que se prevé la práctica de más de 200 cirugías semanales.

Precandidato a la Alcaldía de Carrizal

Alejandro López: Trabajaremos con los vecinos por la transformación y avances en el municipio

T/ Redacción CO
F/ Cortesía
Miranda

"Hoy más que nunca me siento orgulloso de venir trabajando de la mano con los vecinos de Carrizal, quienes han sido la base fundamental para la transformación de la jurisdicción". Expresó Alejandro López precandidato a la alcaldía de Carrizal en el programa, Alta Presión conducido por el periodista Daniel López Méndez.

Durante una entrevista radial, López destacó que han sido más de 1.000 obras que desde el ayuntamiento carrizaleño se han ejecutado, "quiero dejar claro que nosotros no imponemos los proyectos a ejecutar en la jurisdicción, son los vecinos que tras mesa de trabajo y evaluación con un equipo técnico nos indican a nosotros sus necesidades", afirmó el precandidato.

Adicionalmente, recalcó que en Carrizal se sigue trabajando por el proyecto "Carrizal Ciudad de Vida", puesto en marcha por el alcalde Farith Fraija, "ya hace cuatro año comenzamos este plan proyectado a mejora la calidad de vida de los carrizaleño, hemos gobernado bajo la circunstancia más difíciles que se ha presentado en la historia republicana, bajo un bloque económico, en medio de apagones y una pandemia que nos consumió más de la mitad del periodo, sin embargo no nos hemos parado, ni nos hemos excusados de nuestras responsabilidades"

Enfatizó que en Carrizal se ha logrado cifras importantes en materia de seguridad y salud, siendo uno de los municipios más seguros de la entidad mirandina, además dijo que gracias al "Plan de Lluvias" que todos los años se ha puesto en marcha no hemos tenido grandes problemas, ni pérdidas material, los carrizaleños deben recordar que años anteriores la quebrada Santa Isabel de la comunidad de Montaña Alta se desbordaba hasta llegar a los estacionamientos de los edificios aledaños.

De ser elegido este próximo domingo 8 agosto como el candidato por el PSUV para las elecciones del 21N, aseguró que no descansará y seguirá trabajando de la mano con el pueblo carrizaleño para seguir construyendo el Carrizal que todos y todas merecen.

Aspira ser alcaldesa en Maracaibo

Jenny Cedeño: Propuesta de Gobierno se centra en el Poder Popular

T/ Redacción CO
F/ Cortesía
Zulia

La precandidata a las elecciones internas del Partido Socialista Unido de Venezuela (PSUV) Jenny Cedeño por el municipio Maracaibo manifestó que su propuesta se centra en varios puntos ante la situación de la jurisdicción en materia de servicios públicos, educación, salud, transporte.

En el proceso de postulación de este año Jenny Cedeño fue seleccionada por las bases del PSUV para ser precandidata a la Alcaldía de Maracaibo. Por lo que presentó sus líneas de acción a los medios de comunicación social.

"La presente propuesta de Gestión y Plan de Gobierno para la Alcaldía Bolivariana de Maracaibo para el período 2021-2025, tiene como eje temático principal la transferencia de competencias al Poder Popular Organizado", dijo la pre candidata.

Resalto que se basa en la Constitución Bolivariana de Venezuela, en una hoja de ruta establecida en el Plan de la Patria 2019-2025. Dicho Plan de Gestión y Gobierno es incorporar a las Organizaciones Sociales, Consejos Comunales y Comunas. "En el desarrollo de una nueva Geometría de Poder que permita desarrollar estructuras para la cogestión y solución de los problemas en sus comunidades", manifestó Cedeño.

Liné Balthazar refirió que se enteró de su orden de aprehensión por las redes sociales

Político haitiano acusado de magnicidio confirma que responderá a la justicia

Otro de los implicados, el ex primer ministro Paul Denis quien negó estar vinculado al magnicidio aunque admitió reunirse con un presunto autor intelectual del asesinato de Moïse

T/ Redacción CO-Prensa Latina
F/ Cortesía
Puerto Príncipe

Liné Balthazar

El líder político haitiano Liné Balthazar confirmó su disposición a responder a la justicia, tras divulgarse las órdenes de arresto emitidas en su contra, por presunta implicación en el asesinato del mandatario Jovenel Moïse.

Así lo reseñó la agencia de noticias Prensa Latina, que además señala que Balthazar, quien preside el gobernante partido Tet Kalé, aseguró que se enteró por la prensa y las redes del edicto de la Fiscalía, y negó ser informado de manera oficial por las autoridades; no obstante, aseveró que se presentará ante el Ministerio Público.

Cabe señalar que, en días recientes circularon a través de las redes sociales las fotografías de órdenes de detención contra Balthazar, el ex primer ministro Paul Denis y los pastores Gérald Forges y Gérald Bataille.

Los decretos fueron emitidos el 12 de julio, cinco días después del magnicidio, y en la misma jornada en el cual el líder político propuso junto a una coalición de partidos al presidente del Senado, Joseph Lambert como jefe de Estado provisional.

Denis calificó las órdenes de persecución política, aunque reconoció en una emisora local que sostuvo encuentros con los pastores Forges y Bataille, junto al médico haitiano Enmanuel Sanon, quien fue arrestado y acusado de planificar el asesinato.

De acuerdo con el exjefe de Gobierno, Sanon le ofreció unirse al equipo, y aseguró que el destino del mandatario asesinado "estaba sellado", aunque negó cualquier implicación con el crimen.

Moïse fue ultimado en su residencia de Puerto Príncipe por al menos 12 disparos, y los integrantes del comando armado sospechoso de perpetrar el homicidio se identificaron como agentes de la Administración de Control de Drogas de Estados Unidos (DEA, por su sigla en inglés).

La policía arrestó a 44 personas, entre ellas, cuatro policías acusados de asistir a los "mercenarios", así como 18 colombianos y cinco estadounidenses de origen haitiano.

EX PRIMER MINISTRO NIEGA IMPLICACIÓN

El ex primer ministro de Haití, Paul Denis negó cualquier implicación en el magnicidio contra el presidente Jovenel Moïse, aunque admitió reunirse con un presunto autor intelectual del asesinato.

Denis dijo a una radio local que en el encuentro realizado en Estados Unidos, participaron Enmanuel Sanon, acusado de organizar el magnicidio, y los pastores Gérard Forges y Gérald Bataille.

"Emmanuel Sanon me pidió que me uniera a su equipo, a lo que me negué", aseguró el exjefe de Gobierno, y agregó que Sanon "presumiendo de sus numerosas conexiones en Estados Unidos, dijo que el destino de Jovenel Moïse estaba sellado y que tendría que tomar pronto las riendas del poder".

Coronavirus en el mundo

Covid-19 supera los 200 millones de contagios

Un total de 200.465.734 contagios por Covid-19 se registran a escala global, de los cuales 4.263.392 corresponden a fallecidos y 180.682.495 a pacientes recuperados, según datos difundidos en el portal Worldometers. Estados Unidos lidera el monitor internacional con 36.049.015 casos, 630.497 muertes y 29.756.586 recuperados. La India ocupa el segundo lugar entre países afectados por la pandemia con 31.769.132 contagios, 425.789 muertes y 30.933.022 altas médicas. En América Latina, Brasil es la nación con mayor número de contagios y muertes a causa del coronavirus: 19.986.073 casos, 558.597 muertes y 18.746.865 recuperados.

Cuba aplica restricciones ante rebrote en Guantánamo

El primer ministro de Cuba, Manuel Marrero, insistió en fortalecer las medidas de restricción para evitar la propagación de la Covid-19 en la oriental provincia de Guantánamo, territorio con una compleja situación epidemiológica. En una visita de control y asesoramiento a la demarcación con más de ocho mil diagnosticados con esa enfermedad en los últimos 15 días, el jefe de Gobierno llamó a la solución inmediata de los principales planteamientos del pueblo, con énfasis en el sistema de atención primaria de salud.

Más de 600.000 indígenas con el virus en América

Más de 600.000 indígenas se contagiaron de Covid-19 en América y cerca de 15.000 murieron desde el comienzo de la pandemia, dijo la Organización Panamericana de la Salud (OPS), al exhortar a los países a priorizar la atención de estas comunidades. "La pandemia ha exacerbado las desigualdades en nuestra región. Y esto es especialmente cierto para nuestros pueblos indígenas", manifestó la directora de la OPS, Carissa Etienne.

En encuentros virtuales

Comisión de la Verdad escucha a exlíderes de conflicto armado en Colombia

T/ Telesur
Bogotá

La Comisión de la Verdad de Colombia escuchó ayer los testimonios acerca del conflicto armado del excomandante de las Fuerzas Armadas Revolucionarias de Colombia-Ejército del Pueblo (FARC-EP), Rodrigo Londoño, y el exjefe del grupo paramilitar Autodefensas Unidas de Colombia (AUC), Salvatore Mancuso.

Ambos comparecen ante la comisión que preside el sacerdote jesuita Francisco de Roux y ante 20 víctimas del conflicto armado para reconocer sus responsabilidades y aportar su verdad, como contribución al esclarecimiento de las causas de la guerra, la reparación de las víctimas y la no repetición de hechos vinculados a este proceso.

El proceso para escuchar a Londoño y Mancuso inició el 18 de marzo pasado, fecha en que se realizaron encuentros privados y virtuales con ambos.

En un comunicado, la Comisión manifestó que desde entonces se ha venido construyendo con las víctimas y los comparecientes "un espacio que haga un aporte significativo a la verdad y contribuya a la reparación simbólica, a la dignificación de las víctimas, a la no repetición del conflicto armado y a la reconciliación del país".

Según la comisión, la comparecencia de este miércoles ayudará a "sanar el dolor de las víctimas, entender y comprender qué pasó en la guerra en relación con los entramados y los terceros que hicieron parte de ella, y contribuir a la no repetición y transformación".

Luego que Israel y Alemania ofrecieron una dosis de refuerzo a su población

OMS pide moratoria mundial a tercera dosis de vacunas anticovid-19

T/ Redacción CO
Washington

La Organización Mundial de la Salud (OMS) pidió este miércoles una moratoria mundial a una tercera dosis de las vacunas contra la Covid-19, tras la decisión de Israel y Alemania de ofrecer una dosis de refuerzo a su población de personas mayores, mientras que el Reino Unido planea hacer lo mismo a partir de septiembre y otros países ricos han iniciado la misma reflexión, reseñaron medios internacionales.

"Entendemos la preocupación de los gobiernos de proteger a sus poblaciones de la variante delta, pero no podemos aceptar que los países que ya han utilizado la mayoría de los suministros de vacunas, utilicen todavía más, mientras que las poblaciones más vulnerables del mundo siguen sin protección", dijo el director general de la OMS, Tedros Adhanom Ghebreyesus.

De 4.000 millones de vacunas administradas a nivel global, más del 80 % han ido a países de ingresos altos y medios, que representan en conjunto menos de la mitad de la población mundial, añadió.

Tedros explicó que la moratoria sería hasta fines de septiembre, plazo fijado para lograr que al menos el 10 % de la población de cada país esté completamente vacunada, aunque hoy se reconoció que lograr esa meta será difícil. "En lugar de disminuir con los meses, la desigualdad en la disponibilidad de las vacunas está aumentando".

Debatir, repensar, innovar la economía

Carlos Guía

Uno de los asuntos de la realidad más sentidos por nuestro pueblo es la situación económica que atraviesa el país y que --en comparación con el auge obtenido durante el gobierno del comandante Hugo Chávez-- se ha hecho sentir de gran manera, acompañado de los efectos de las otras agresiones que sufre por parte de Estados Unidos y que han afectado servicios como la electricidad, el abastecimiento de agua, gas, combustible, etc.

Muchos de forma simplista y en directa repetición sin argumentos salen a culpar inmediatamente al presidente Nicolás Maduro, como si se ganase más políticamente maltratando al pueblo que ayudándolo a progresar.

Pero, finalmente, la realidad marca el curso del día a día y es allí dónde el pueblo expectante se llena de asombro y escepticismo al escuchar a algunas personalidades discutir de la economía como una guerra de manuales y teorías económicas, cuando la realidad es que el asedio económico contra el país no tiene sus orígenes en fenómenos económicos, sino en agresiones de guerra.

Acaso tiene que ver con la ley de oferta y demanda, con la carencia y el costo del combustible en el país o más bien con el robo de Citgo, o la piratería de buques por EEUU, o la falta de aditivos y repuestos por temor de los proveedores de recibir "sanciones" si negocian con Venezuela, o que el indicador cambiario lo pautan "unas cuentas de Instagram" y no la economía real. Y ni hablar de los efectos de la pandemia.

No falta tampoco quien diga que Maduro "no quiere aumentar los salarios", y cuando los aumenta dicen que "eso dispara la inflación", o que "está dolarizando el país" y "se pasó a la derecha" al permitir que circule el dólar como medida provisional, mientras que si no lo hace dirán que "favorece el mercado negro de esa divisa y eleva su precio".

Y nadie habla de cuánto ha resuelto en temas de liquidez de efectivo el uso del dólar, las criptomonedas y el petro y cuánto significan estos volúmenes de dinero transaccional en nuestra economía, cuánto aportan las remesas en dólares y criptomonedas, o cuánto dinero significa la minería digital.

La verdad es que una revolución es un combate permanente de adaptación contra las agresiones del enemigo, en un permanente acto de creación e innovación que por muchos es visto como una vulgar improvisación.

Ya decía el expresidente de Ecuador Rafael Correa, quien por cierto es economista, que si seguimos la teoría económica y aceptamos a pie juntillas que "los recursos son escasos y las necesidades infinitas", los políticos no tenemos nada que buscar o transformar porque nunca vamos a poder cubrir las necesidades de la mayoría.

El país no solo reclama, sino que necesita elevar el nivel de debate del tema económico y en ello nuestro pueblo tiene mucho saber que aportar.

* Cortesía Revista *Política y Poder*
Caracas

Trazos de Iván Lira

Superposición de modelos

Emilio Hernández

Los economistas ortodoxos se ponen nerviosos cuando oyen hablar de "economía comunal" o "modelo económico comunal". A algunos les puede sonar insuficiente, comeflor, desfasado. A los economistas que asumen el rol de defensa activa del *statu quo* les puede sonar subversivo, atentatorio contra el modelo que facilita la acumulación de capitales.

En la zona donde vivo un grupo de vecinos estamos haciendo un trabajo para poner en contacto a productores y consumidores. Los productores de la tierra pueden proveer a quienes realizan procesamiento de alimentos, quienes a su vez pueden proveer a los comercios locales. La producción extra, la que no se puede consumir localmente, puede ir a mercados municipales.

Aplicando una metodología *ad hoc* para nuestra comunidad, en una primera fase vamos a levantar la información completa de todos los productores agrícolas que tengan por costumbre vivir de su producción, colocándola fuera del contexto geográfico comunal. Haremos una base de datos con información de geolocalización.

En una segunda fase, buscaremos a todos los vecinos que realicen algún nivel de producción familiar, como dulces, tortas, conservas, etc., combinando esta fase con oferta de talleres de conservación de alimentos, es decir, buscando gente que aunque no realice labores de producción familiar, esté interesada en eso.

En una tercera fase, incorporaremos a todos los que deseen realizar ofertas de bienes y servicios de todo tipo a los miembros de la comunidad.

La idea es completar una información exhaustiva, una especie de "Páginas Amarillas" comunal. Para mis lectores jóvenes, las "Páginas Amarillas" era el nombre de un libro que editaba Cantv con información de oferta de servicios a nivel nacional.

Un paso final sería la creación de la "comoneda" o moneda comunal, el sistema de crédito comunal para intercambio endógeno, de modo que podamos potenciar la economía comunal.

¿Cómo coexiste un modelo de economía familiar/comunal con un modelo de economía liberal, de grandes capitales tratando de encontrar oportunidades para acumular capital?

En primer lugar, efectivamente, ninguno de los consumidores locales tiene restricciones para acudir a los mercados municipales, a centros comerciales, etc. Nadie está obligado a participar, solo si le parece ventajoso.

En un modelo de coexistencia o superposición de los modelos comunal y liberal, los empresarios están obligados a ser eficientes o el modelo comunal los sacará de competencia. Este modelo mixto proporciona un alto nivel de intercambio endógeno, fundamental en escenarios de bloqueo económico.

El modelo económico comunal, en coexistencia con el liberal, obliga a los empresarios a pagar mejores salarios, o se quedarán sin mano de obra. Nadie que pueda obtener 300 dólares de ganancias produciendo en su casa, aceptará un salario inferior, ni siquiera igual.

Preparémonos para el modelo económico mixto, de superposición del modelo comunal con cualquier otro modelo de participación del capital, y ¡venceremos!

emiliofhg@gmail.com
Caracas

Los conceptos emitidos en las páginas de opinión del ***Correo del Orinoco*** no expresan la línea editorial de este diario ni de su directiva. Su contenido es exclusiva responsabilidad de sus autoras y autores. **opinion.fco6@gmail.com**

En la sede de Unearte Aragua

Inaugurada Expo Universitaria de Estudiantes de Artes Gráficas

Hasta el domingo 27 de este mes en los espacios de la Biblioteca Pública Agustín Codazzi

T/ Redacción CO
F/ Cortesía Gabinete Aragua
Caracas

Como parte de las actividades de formación que desarrolla la Universidad Nacional Experimental de las Artes (Unearte) del estado Aragua, a través de sus distintos Programas Nacionales de Aprendizaje en la entidad, inauguró la Expo Universitaria de Estudiantes de Artes Plásticas, mención Artes Gráficas, en los espacios de la Biblioteca Pública Agustín Codazzi de Maracay.

La información fue suministrada por el coordinador de Unearte Aragua, Rommel Ramírez, quien explicó que esta es la primera muestra que presentan al público en general los estudiantes del cuarto semestre de la mención Artes Gráficas y se realiza por iniciativa de los propios cursantes con el propósito de mostrar los conocimientos adquiridos durante los tres primeros semestres de estudios.

Ramírez resaltó que "la exposición, que estará abierta al público hasta el domingo 27 de agosto, se encuentra conformada por 40 obras, elaboradas en diferentes técnicas, por 17 estudiantes, cuya capacitación académica desde el inicio de sus carreras ha estado a cargo de la reconocida artista plástico Ana Nóbrega".

Por su parte, Nóbrega destacó que las obras exhibidas por los estudiantes fueron elaboradas con las tres técnicas básicas e iniciales de las artes gráficas como lo son la xilografía, la punta seca y la calcografía, las cuales tuvieron cómo fuente de investigación e inspiración la obra artística del grabador mexicano Guadalupe Posada, según nota de prensa del Gabinete de Aragua.

De nuevo José Gregorio Hernández en un tema recurrente en lo pictórico

SATISFACCIÓN

Uno de los exponentes, Gabriel Valdéz, manifestó su satisfacción por las enseñanzas impartidas por la Unearte durante los tres primeros semestres, ya que como él mismo lo expresó: "No tenía la más mínima idea de lo relacionado con las artes gráficas". "Las clases impartidas por la profesora Ana Nóbrega han sobrepasado las expectativas que tenía cuando inicié mi carrera, razón por la cual invito al público en general para que venga y visite la exposición y vean los logros alcanzados por los estudiantes del programa artes plásticas mención artes gráficas"., expresó.

Para finalizar, el coordinador regional de la Unearte informó que una vez culminada la muestra en la Biblioteca Pública Agustín Codazzi, y atendiendo una invitación realizada por la coordinadora de la Universidad Politécnica Territorial Aragua (UPTA) sede La Victoria, Betty Muñoz, la exposición será trasladada hasta esa casa de estudios.

Expresó el director de Iartes, Oscar Zotillo

Cuarta Bienal del Sur Pueblos en Resistencia honrará a Colombia

T/ Redacción CO
Caracas

"Llevamos cuatro ediciones de este evento que se ha convertido en el más importante de las Artes Visuales en Venezuela. Esta vez, la bienal, tiene la particularidad de que se hará de modo virtual, por el tema de la pandemia de la Covid-19, y en esta ocasión honramos a Colombia en esta IV Bienal del Sur Pueblos en Resistencia.

Así se expresó el director del Instituto de las Artes, de la Imagen y el Espacio (Iartes), Oscar Zotillo, en el Programa Punto de Encuentro, transmitido por Venezolana de Televisión.

Los países participantes son Cuba, Barbados, Honduras, Guatemala, México, Brasil, Colombia, Ecuador, Venezuela, Filipinas, Jordania, Palestina, Siria, Rusia, Eslovaquia y Turquía, entre otros.

"Esta edición está dedicada al pueblo de Colombia en resistencia. Como se sabe, cada bienal está dedicada a un pueblo, un país, una cultura, y esta vez a nuestros vecinos, hermanos colombianos y su pueblo, que están en las calles luchando por la vida, reivindicando la justicia: construyendo su camino a la historia", señaló el artista.

SOLO VIRTUAL

Zotillo también destacó: "Llevamos cuatro ediciones de este evento que se ha convertido en el más importante de las artes visuales en Venezuela. Es la primera vez que nos enfrentamos a una bienal que no sucede dentro del museo, ni siquiera en la calle: es virtual. Ocurre en el espacio 2.0, en las redes, en una página especial que creamos www.bieneldelsur.gov.ve, y que desde este jueves está concentrado todo el material de 32 artistas venezolanos y de 25 países amigos que nos visitan virtualmente en esta oportunidad".

Para los organizadores, es un gran reto, y también para los artistas, tener este tipo de experiencia con el arte, pues "El arte tiene una gran tradición sensorial, del espacio, del objeto".

Explicó Zotillo que "el reto complejo es cómo mostrar obras de tanta diversidad de lenguajes, texturas. ¿Cómo mostrar esa obra sin que pierda su sentido original, su naturaleza que ahora lo vas a ver en una pantalla? Se pierde el espacio del museo, la presencia, pero para esto creamos un portal, estará abriendo su puerta digital virtual para que todos estos artistas del mundo se consigan y disfruten de sus creaciones".

Los jueves hasta el 16 de septiembre

"¿Qué Significa Ser Caraqueño?" tendrá conversatorios gratuitos

T/ Redacción CO
Caracas

Como parte de la programación especial de la tercera edición de "¿Qué Significa Ser Caraqueño?", exposición fotográfica inaugurada en el Centro Cultural BOD de Caracas, se ha diseñado gratuitamente una atractiva agenda de actividades formativas y recorridos por la exposición, actividades que serán de tipo presencial y, a la vez, se transmitirán en streaming.

Este año, la premisa del concurso giró en torno a entender a Caracas, más que como un espacio, como una emoción. Prueba de ello es que los 16 finalistas escogidos, resaltaron las sensaciones positivas de ser caraqueño y que sirven como una captura de la realidad durante este año pandémico 2021.

La agenda de actividades especiales contempla cuatro encuentros que serán los días jueves, a las tres de la tarde, comenzando este 5 de agosto con "El barrio es ciudad". Se explorarán experiencias de conexión del barrio como parte de la geografía urbana, entendiendo su fuerza, su impronta cultural y cómo este espacio ha abierto sus puertas para acercar a su arte, historia y su aporte cultural. Los invitados serán el sociólogo y antropólogo Diego Larrique; el bailarín y gestor cultural, Reinaldo Mijares, de 100% San Agustín y Cumbe Tour; Derbys López, paramédico y fundador de la Fundación Historia Ecoturismo y Ambiente (Fundhea); y el cronista Víctor Zambrano, creador del Banco fotográfico La Pastora.

El jueves 19 le tocará a los "Caraqueñ@s adoptad@s". Y es que nuestra capital ha recibido a periodistas y fotógrafos del mundo entero, que han hecho de esta ciudad su nuevo hogar, han capturado sus realidades y han conectado con su identidad cultural, descubriendo matices que los han hecho sentirse caraqueños. En esta cita los panelistas serán Mathias Delacroix, fotógrafo chileno; Adriana Cubillos, fotógrafa colombiana; y Anatoly Kurmanaev.

"Caracas intensa" será el tema del 2 de septiembre, donde se mostrarán proyectos que invitan a vivir emociones intensas y positivas. Los invitados serán Roberto Castellanos, profesional de deportes extremos y titular de Parapente Los Cocos; y Doménico Helmeyer, creador de la iniciativa Los Palos Grandes de Noche.

Y el jueves 16 de septiembre estará "Retratando realidades", un recorrido por la experiencia de fotoreporteros venezolanos: sus búsquedas, técnicas, filosofía de trabajo y dinámica. El tema será el acercamiento a las comunidades y realidades de nuestra urbe de forma estética, respetuosa y humana. Los expositores serán Iván Reyes, Mairet Chourio e Iván Fraga.

El certamen tendrá 90 careos en la ronda regular mas semifinales y final

Liga Mayor de Béisbol Profesional comenzará con todo este viernes

Compiten Marineros de Carabobo, Líderes de Miranda, Guerreros de Caracas, Samanes de Aragua, Lanceros de la Guaira y Senadores de Caracas

T/ Redacción CO
F/ Cortesía VTV
Caracas

El presidente de la Liga Mayor de Béisbol Profesional (LMBP), César Collins confirmó que este viernes 6 de agosto comenzará la primera edición de su torneo, contando con con la participación de seis equipos: Marineros de Carabobo, Líderes de Miranda, Guerreros de Caracas, Samanes de Aragua, Lanceros de la Guaira y Senadores de Caracas.

Durante una rueda de prensa, el jerarca de la naciente liga, informó que los partidos se jugarán bajo el formato de burbuja en los estadios Forum de La Guaira, en el José Bernardo Pérez de Valencia y en el José Pérez Colmenares de Maracay. Por la pandemia del Covid-19, no podrán asistir los fanáticos a estos recintos deportivos.

Los primeros encuentros del torneo serán entre Lanceros de La Guaira y Senadores de Caracas, desde las cinco de la tarde y con transmisión televisiva en el Forum de La Guaira, situado en Macuto.

Luego estarán los choques de Samanes de Aragua ante Guerreros de Caracas en el José Bernardo Pérez de Valencia; Marineros de Carabobo versus Líderes de Miranda en el José Pérez Colmenares de Maracay.

"Tendremos 90 juegos para completar la fase de grupo. La estructura de la postemporada contará con semifinales al mejor de cinco encuentros y una final al mejor de 7 juegos", detalló el directivo.

La directiva está confiada en un torneo de alto nivel

Asimismo, Collins resaltó que hasta el momento la liga tiene asegurado más del 50% de los juegos con transmisión televisiva: "Vamos a tener mucho apoyo de la televisión. Esperamos que se transmita un choque por día".

Destacó que a través de esta liga los jugadores jóvenes que están sin contrato, "tendrán la oportunidad de darle tiempo de juego. Cada uno de los equipos tendrá cinco cupos en el roster para esta categoría".

Cabe destacar que los seis equipos ya confirmaron a sus mánagers, siendo estos Luis Ugueto (Samanes de Aragua), Carlos García (Líderes de Miranda), Víctor Garate (Senadores de Caracas), Luis Hernández (Lanceros de La Guaira), Víctor Oramas (Marineros de Carabobo) y Guillermo Rodríguez (Guerreros de Caracas). Muchos de ellos han dirigido en la Liga Venezolana de Beisbol Profesional y en ligas menores extranjeras.

Por supuesto que ya las novenas participantes realizan su pretemporada para estar a tono con el certamen. Es importante resaltar que en esta época de pandemia fueron pocos los venezolanos que pudieron jugar en el exterior, producto de la pandemia, que incidió en la reducción de cupos para importados en ligas extranjeras.

"Fonzie" marcó una era con la novena de las mayores

Edgardo Alfonzo entronizado en Salón de la Fama de Mets de Nueva York

T/ Redacción CO
F/ Cortesía LVBP
Caracas

Uno de nuestros mejores peloteros en nuestra pelota rentada y las mayores, Edgardo Alfonzo, fue entronizado en el Salón de la Fama de Mets de Nueva York, en una emotiva ceremonia en el Citi Field, que fue retrasada por catorce meses, debido a la pandemia del Covid-19.

El ex segunda base, que actuó durante ocho años con los metropolitanos, fue celebrado junto con los otrora lanzadores Jon Matlack y Ron Darling, otros dos icónicos miembros del equipo. Cuando la inducción fue anunciada en enero de 2020, el acto de exaltación había sido establecido para el siguiente mes de mayo.

"Para mí, es un sueño hecho realidad", dijo Alfonzo, quien hizo un repaso por su brillante trayectoria con los Mets, agradeció a sus padres, a su familia y en especial a Edgar Alfonzo, su hermano mayor, mentor y principal instructor de bateo durante su carrera de 22 años como profesional, según datos de Alexander Mendoza para prensa LVBP.

La clase de 2021 es la primera que ingresa al templo de los inmortales de los metropolitanos desde que lo hizo el ex cátcher Mike Piazza en 2013. Ahora son treinta los miembros del recinto, que además de Piazza incluye a Keith Hernández y Ed Kranepool, quienes estuvieron presentes en el solemne acto, al igual que el manager Bobby Valentine, y los ex infielders Rey Ordóñez y Carlos Baerga.

"Estuve esperando este momento durante un año. Cuando recibí la noticia y se me llenaron los ojos de lágrimas porque mientras jugaba aquí, nunca pensé en el Salón de la Fama, ni en nada como eso. Mi esposa estaba preocupada. Me preguntó si había sucedido algo. Le dije: 'No, no te preocupes, sucedió algo bueno'", destacó Alfonzo.

El mirandino jugó para los metropolitanos entre 1995 y 2002, dejó .292 de promedio, con 120 jonrones, 538 remolcadas y .812 de OPS, en 1.086 encuentros. Ganó un Bate de Plata (1999), asistió a un Juego de Estrellas (2000) y es apenas uno de 10 miembros de la franquicia, con más de mil desafíos en su carrera. Mientras que formó parte de uno de los mejores cuadros interiores del beisbol, junto con John Olerud (1B), el cubano Ordóñez (SS) y Robin Ventura (3B).

FAVORITOS

El mirandino, de 47 años, uno de los peloteros favoritos de la afición durante sus días de activo, recibió una gran ovación de los asistentes al Citi Field, como reconocimiento y muestra de respeto. Cuando el firmó para jugar con Gigantes de San Francisco en 2003, el pagó unos carteles a una línea de taxis neoyorquina para decir que amaba a la fanaticada de los metropolitanos.

"Fonzie" junto a Ron Darling (centro) y Jon Matlack en la exaltación

Después de su retiro en 2006, con el uniforme de Azulejos de Toronto, "Fonzie" mantuvo su relación con Mets como coach y manager. En el rol de estratega dirigió a los Ciclones de Brooklyn, filial de los neoyorquinos en la desaparecida Liga Nueva York-Pensilvania (Clase A), entre 2017 y 2019, año en el que quedó campeón.

"Mientras estuve allí (durante su discurso) recordé mi infancia, cuando tenía nueve años y jugaba beisbol en las calles de mi pueblo, en Venezuela. Así que estar frente a todas estas personas, fue muy emotivo. Un sueño hecho realidad, me siento muy honrado de formar parte de la historia de este club", puntualizó emocionado.

Se debe recordar que en en la Liga Venezolana de Beisbol Profesional, el menor de los hermanos Alfonzo fue ficha fundamental en varios de los cetros de Navegantes del Magallanes, jugando en su última fase con Tigres de Aragua.

Yulimar, diosa *"superstar"*

A Yulimar Rojas ya no se le mira simplemente como una extraordinaria atleta, cuyas zancadas y brincos arrancan aclamaciones y admiración, ahora se ha convertido en una diosa, en una rutilante estrella que causa furor y produce gemidos. Aunque nunca ha perdido su sencillez y su conexión con la familia y el hilo de su infancia en el barrio, por "las europas" la tratan como una diva y le tienden alfombra roja y en Tokyo es recibida por la realeza japonesa.

Las redes sociales son un ejemplo de las pasiones que genera en seguidores y admiradores. Cada quien tiene su propia y particular Yulimar, ya sea coronada como en un afiche de película hollywoodense, trajeada con un vestido sexi y el seno medio asomado sensualmente, o, en una composición de imágenes, saltando al lado del Salto Angel con la leyenda: "Le presento los dos saltos más largos del mundo...y son de Venezuela, carajo".

En otra imagen con matiz político, en la que aparece besando la medalla dorada, se señala "El oro que tiene la reina de mi país, no se lo robó a nadie". Nunca falta el comentario asociado a la farándula: "Nosotros tan Yulimar Rojas, Medalla de Oro y Récord Mundial y Olímpico. Ellos tan Alicia Machado". En la foto A, Alicia Machado se arropa con la bandera estadounidense, en la imagen B, Yulimar lo hace con el tricolor venezolano. Hasta los caricaturistas se dan gusto con ella poniéndola a saltar por el globo terráqueo.
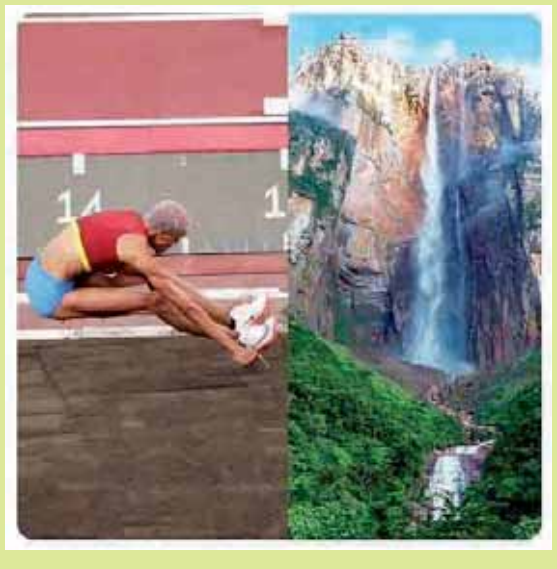
T/ Manuel Abrizo, F/Archivo CO.