CORREO DEL ORINOCO

Martes 02 de noviembre de 2021 | Nº 4.156 | Año 13 | Bs 1 | Caracas | www.correodelorinoco.gob.ve

La artillería del pensamiento

PUBLICACIÓN CONCEBIDA Y FUNDADA POR EL COMANDANTE SUPREMO DE LA REVOLUCIÓN BOLIVARIANA **HUGO RAFAEL CHÁVEZ FRÍAS** 1954–2013

Siete de las ocho acusaciones

Departamento de Justicia de EEUU desestima cargos por lavado de dinero contra Alex Saab

Mantiene el de "conspiración para legitimar capitales" pág. 2

Hoy se celebra el Día de los Fieles Difuntos pág. 2

Candidatos a la gobernación exponen propuestas en las calles de Carabobo

Abanderado del PSUV se enfrenta a 19 contrincantes en Bejuma pág. 7

Aspira a gobernador por Alianza Democrática

Octavio Orta le va a poner cariño al trabajo productivo en Guárico

Está buscando el consenso para lograr apoyo y candidatura única pág. 8

Candidato del GPP

Luis Marcano está trabajando por un Anzoátegui 100% comuna pág. 9

Cumbre COP26 sobre cambio climático

Líderes del mundo se comprometen a tomar acciones para salvar el planeta

"Basta de matarnos nosotros mismos con dióxido de carbono", pidió António Guterres pág. 12

Ratificó compromiso de Venezuela con los DDHH y con la CPI

Presidente Maduro recibió en Miraflores al fiscal de la Corte Penal Internacional

En el inicio de sus actividades el fiscal Karim A.A. Khan QC se reunió con el Jefe del Estado, quien estuvo acompañado del canciller Félix Plasencia. El visitante, quien se encuentra en el país para cumplir una agenda de trabajo de tres días, durante los cuales tendrá contacto con representantes de distintos sectores nacionales, llegó con una delegación integrada por Thomas Lynch, asesor principal, Eugenia Valenzuela, oficial jurídica, y Nuria Vehils, asesora de relaciones exteriores. Foto Prensa Presidencial. pág. 4

En el "Papá" Carrillo

El 8-N vuelve Superliga Femenina de Baloncesto pág. 15

Inaugura el viernes

Daniel Pérez Mora expone en Museo Alejandro Otero pág. 14

Especial

Sara Nazoa: "Al mover el pincel me sale algo" págs. 10 y 11

= 246,6600	Euro € 5,06746302	▪	Yuan ¥ 0,68379045	▪	Lira ₺ 0,45547803	▪	Rublo ₽ 0,06182636	▪	Dólar $ 4,37790000

Fecha valor: Martes 02 de Noviembre de 2021 – Fuente: **BCV**

El inmunizante llega con el inicio de un amplio periodo de flexibilización

Venezuela recibe nuevo lote de vacunas Sputnik V

La empresa rusa que produce el antígeno detalló que el cargamento de más de 450.000 dosis llegó ayer al país en vuelo de Conviasa

T/ Redacción CO
F/ @sputnikvaccine
Caracas

Venezuela recibirá de Rusia un nuevo lote de la vacuna Sputnik V contra la Covid-19, informó la cuenta oficial del fármaco en Twitter, @sputnikvaccine. La noticia se publica un día después de que el presidente Nicolás Maduro anunciara que esta semana se iniciará la vacunación de niñas y niños mayores de dos años.

"Esta semana, en fecha por precisar, ya están llegando las vacunas para los niños y niñas, y esta semana que se inicia la vacunación de niños mayores de 2 años", fueron las palabras del Presidente en su programa dominical.

Dados los avances en el proceso de inmunización en Venezuela, el Gobierno nacional espera inmunizar al 85 por ciento de la población antes de que finalice 2021.

En el mensaje publicado, la empresa detalló: "Más de 450.000 dosis de la vacuna Sputnik V llegaron hoy a Venezuela para el programa de vacunación del país".

En este sentido, la vicepresidenta ejecutiva Delcy Rodríguez detalló la víspera que la población venezolana se prepara para 2022 en una nueva fase de reforzamiento para el combate de la pandemia. "Tal como usted lo indicó (presidente Nicolás Maduro) ya están en el país las vacunas para empezar aplicarla a los niños a partir de dos años", manifestó.

Rodríguez participó este domingo junto al presidente Nicolás Maduro en el balance de la lucha contra la Covid-19.

Respecto al nuevo embarque, el 31 de octubre, el embajador ruso en Venezuela, Serguéi Mélik-Bagdasárov, anunció que el cargamento llegaría a bordo de la aerolínea estatal Conviasa.

Por otra parte, por decreto presidencial, este lunes inició una etapa de flexibilización amplia y consciente durante los meses de noviembre y diciembre, cuya extensión dependerá del comportamiento de la curva de contagios en el país.s.

Siete de las ocho imputaciones atribuidas al diplomático venezolano

EEUU desestima cargos por lavado de dinero imputados a Alex Saab

T/ Redacción CO-Fuser News
Caracas

El Departamento de Justicia de Estados Unidos desestimó los cargos por lavado de dinero que realizó la Fiscalía contra el diplomático venezolano Alex Saab ante la ausencia de pruebas que demostraran tal acusación.

Así lo informó el equipo de defensa del enviado especial del Gobierno venezolano, que señaló que con esta decisión se suprimen siete de los ocho cargos que la Fiscalía estadounidense imputa contra Alex Saab.

Esta supresión deja en evidencia que materialmente la fiscalía nunca poseyó elementos probatorios que vincularan al diplomático venezolano en actividades de lavado de dinero, tal y como mediáticamente lo posicionaron desde EEUU en la ejecución de la operación para justificar el secuestro de Saab como fue denunciado desde Venezuela.

El equipo que ejerce la defensa de Saab detalló que aún se mantiene el cargo por "conspiración para legitimar capitales", y que la Fiscalía deberá demostrar ante el juzgado la supuesta existencia de una organización para cometer el hecho.

Este lunes, a petición de la defensa ante la imposibilidad de haber podido entrevistarse con su representado, fue diferida la segunda audiencia donde se realizará lectura oficial de los cargos que la fiscalía estadounidense promueve contra el diplomático venezolano quien se encuentra en territorio norteamericano tras haberse concretado el secuestro que se inició en Cabo Verde el pasado mes de junio tras ser retenido violando su inmunidad diplomática que había sido reconocidas por las autoridades caboverdianas.

Ofrendas y visitas a los cementerios con bioseguridad

Flexibilización permite celebrar hoy el Día de los Fieles Difuntos

T/ DTSA
Caracas

Recordarlos, rendirle homenajs , orar por ellos , ofrendarles es una hermosa tradición que tiene que ver con un hecho tan natural como la muerte. Se quiere que alcancen su vida divina , que vayan al encuentro con Dios porque, según se ha establecido litúrgicamente "son solo difuntos", no han muerto para siempre "duermen el sueño de la paz".

"Se trata -explica en la noticias del Vaticano- de una solemnidad con un valor humano y teológico que abarca el misterio de la existencia , desde sus orígenes hasta su fin sobre la tierra e incluso, más allá de esta vida temporal".

El Día de los Fieles Difuntos , su celebración, data del siglo IX , cundo se declara la memoria litúrgica de los difuntos al día siguiente de la de todos los santos , que se celebra el primero de noviembre .En el mundo cristiano, católico, se visitan los cementerios. Los camposantos se llenan de flores, ofrendas y se convierten en escenarios para el recuerdo, la nostalgia y la melancolía pero también para el tributo , los honores a quienes partieron, a quienes se nos fueron pero que siguen con nosotros porque son parte de nuestras vidas . Cambiaron de plano, sólo eso y como dice San Agustín solo muere quien se olvida por eso hoy se moviliza el amor hacia ellos.

En las distintas regiones las autoridades ha organizado operativos especiales para favorecer que los deudos puedan cumplir con su visita a los templos y camposantos. Estrictas medidas de bioseguridad se han dispuesto para que la visita a los cementerios se lleve a cabo dentro de las normas de con seguridad.

El Kiosco de Earle

Noviembre

Earle Herrera

Rezagados relámpagos abren ventanas a noviembre, delta y estuario del río que navegamos y nos navega siempre. Nos acercamos a la penúltima puerta de la calle del año. Los ojos se dilatan en los cielos viajeros, los deseos persiguen a los astros que pasan, amores y perseidas. La sombra de los días se adelgaza, preanuncio de este final de viaje. Sonrientes saludan santos y difuntos, reman por caños memoriosos hacia el éter. Los serenateros afinan sus guitarras. Allá en su día celebran los estudiantes, habrá para ellos lauros, himnos para todos. También para la muchacha que iza su bandera y alza su mirada en la Tierra de Nadie. Noviembre agitado entrega sus relámpagos y una caravana de astros lo ilumina. Yo te sigo.

earlejh@hotmail.com
Caracas

SiBCI Sistema Bolivariano de Comunicación e Información
CORREO DEL ORINOCO
www.correodelorinoco.gob.ve correoorinoco | @CorreoOrinoco_
pautacorreo@gmail.com / correodelorinocoavisos@gmail.com
Fundador: Comandante Hugo Rafael Chávez Frías
Comité Editorial: Desirée Santos Amaral | Romer Viera | Deivis Benítez
Opinión: Zaida Rauseo | **Fotografía:** Gustavo Frisneda | **Diseño Gráfico:** Gilberto Sayago
Página Web: Freidder Alfonzo
Dirección: Alcabala a Urapal, Edif. Dimase. La Candelaria, Caracas
RIF: G-20009059-6 • Depósito Legal: pp200901DC1382
Teléfonos
Máster/Fax (0212) 572.0123
Redacción (0212) 572.7612
Distribución (0426) 510.2590

El Modelo Chino Avanzado para el Desarrollo de la Democracia

T/ Li Baorong
Embajador de China en Venezuela

En la Primera Conferencia del Comité Central del Partido Comunista de China sobre los Trabajos Relacionados con las Asambleas Populares, celebrada del 13 al 14 de octubre del año en curso, el Excelentísimo señor Presidente de China, Xi Jinping, dio un discurso importante dando explicaciones profundas para una serie de teorías importantes y repuestas concretas a los temas prácticos sobre el desarrollo de la política democrática socialista con peculiaridades chinas, y sobre como persistir y perfeccionar sistema de asamblea popular en la nueva era. En el cual, el Presidente Xi Jinping por primera vez describió de manera integral, sistemática y profunda el gran concepto de la construcción de la Democracia Popular de Todo el Proceso, que tanto ha aclarado el rumbo para la garantía del derecho del pueblo como dueño del país y el perfeccionamiento de las políticas en la gobernación del país y la gestión de los asuntos administrativos en la nueva etapa de desarrollo, como ha contribuido la experiencia y la sabiduría chinas para promover el desarrollo de la democracia mundial y defender el espíritu y los valores democráticos comunes para toda la humanidad.

EL CENTRO DE LA DEMOCRACIA POPULAR

Según la Constitución de la República Popular China, China es un país socialista de democrática popular, todos los poderes del Estado pertenecen al pueblo. La política democrática china, persevera en la consideración del pueblo como el centro, tomando la idea de "todo para el pueblo" como su principio, siempre se considera la satisfacción de los intereses fundamentales del pueblo como el punto de partida y propósito final de la construcción de la política democrática, tomando la idea de que "todo depende del pueblo" como su método de trabajo, se practica firmemente el concepto de que "los asuntos de todos deberían ser discutidos entre todos", como el significado verdadero de la democracia popular. A través de procesos sistemáticos completos, como el sistema de asamblea popular, se garantiza plenamente la práctica de la democracia y se defiende el derecho del pueblo para su participación amplia, continua y profunda en la vida política. Al mismo tiempo, la democracia popular, como el carácter esencial de la democracia socialista con peculiaridades chinas a diferencia de la del Occidente, evita que la democracia se convierta en una herramienta de juego para los grupos de interés, y siempre persiste en tomar el pueblo como dueño del país, refleja realmente la voluntad popular, protege sus derechos e intereses y activa el vigor de creación del pueblo, promoviéndolo a dedicarse a la construcción de la patria como el dueño de la nación, que ofrece una sólida garantía política para el rápido desarrollo socio-económico de China.

EL "TODO" COMO FUNDAMENTO

La Democracia Popular de Todo el Proceso lidera el desarrollo integral de la democracia china con su firme promesa en todos los aspectos. El primer "todo" está en los elementos de la democracia. Todo el pueblo está incluido en la democracia. Y con los sistemas como la asamblea popular y la conferencia consultiva política, se logra y se garantiza la participación efectiva de todos los partidos políticos, etnias, religiones, clases de la sociedad civil en el proceso democrático; El segundo "todo" está en el contenido de la democracia. A través de los canales como las propuestas de los representantes de la asamblea popular y los puntos comunales de contacto, el pueblo toma parte efectiva en todos los asuntos públicos y sociales, desde los conflictos entre los vecinos de la comuna hasta la legislación nacional, etc. El tercer "todo" está en la estructura de la democracia. De la legislación y administración nacionales a la vida social, de la organización central y las gobernaciones locales a las comunidades populares, se ha establecido un sistema democrático para satisfacer a todas las necesidades de la participación popular. La democracia no es un adorno o una decoración, sino es para resolver los problemas enfocado por el pueblo. La Democracia Popular de Todo el Proceso de China, logrando la participación más amplia de los ciudadanos, reuniendo la mayor sabiduría del pueblo, resolviendo los problemas más urgentes del pueblo y creando conjuntamente una vida mejor, es la fuente de energía para defender el orden y la estabilidad del país, guardar la unidad nacional y mantener la vitalidad de su desarrollo.

EL "PROCESO" ES LA CONCRECIÓN

A diferencia de la búsqueda a elecciones competitivas y electoralismo de la democracia occidental, la Democracia Pupular de Todo el Proceso de China no sólo presta atención a las elecciones democráticas, sino también a la gobernación y la administración, enfocándose en la construcción de un circuito cerrado completo de la democracia. Por un lado, la Democracia Popular de Todo el Proceso insiste en el liderazgo correcto del Partido Comunista de China, evitando la brecha entre las elecciones occidentales, garantizando la democracia popular continuada; por otro lado, promueve al pueblo a participar en todo el proceso de la gobernanza nacional y la administración social, llevando a cabo la cadena completa y cerrada de las elecciones, las negociaciones, la toma de decisiones, la gestión y la supervisión democráticas. A través de las regulaciones sólidas del sistema y el procedimiento adecuado de participación, se implementa la estrategia de desarrollo de consulta extensiva, construcción conjunta y beneficios para todos, lo que hace la democracia más sistematizada y estandarizada, y garantiza efectivamente el funcionamiento constante y estable en todos los sectores.

Hay un dicho chino: "sólo los pies saben si los zapatos les quedan bien". Se ha demostrado que la Democracia Popular de Todo el Proceso, ajustándose a las condiciones nacionales de China y resolviendo eficazmente los problemas reales, ha logrado la unificación entre la democracia de proceso y la de resultado, la democracia procedimental y la sustantiva, la democracia directa y la indirecta, y entre la democracia popular y la voluntad nacional, la cual ha proporcionado la sólida garantía para el sostenible, rápido y estable desarrollo integral en la política, la economía y la sociedad de China. Es una democracia avanzada con cadena completa, la integralidad y la cobertura total; es una democracia pragmática más amplia, genuina y efectiva; y es una democracia popular ampliamente aceptada y apoyada por el pueblo chino. En el futuro, la nación china, continuará uniéndose al lado del Partido Comunista de China con el Secretario General Xi Jinping como núcleo, perseguirá al liderazgo firme y correcto de este Partido y se adherirá al camino del desarrollo político del socialismo con peculiaridades chinas. Tomando el sistema de la asamblea popular como base, el pueblo chino seguirá perseverando en la mejora de la Democracia de Todo el Proceso con el objetivo de consolidar y desarrollar la situación política viva, estable y solidaria del país.

Últimamente, nos hemos dado cuenta de que algunos países occidentales, ignorando selectivamente sus propios problemas graves de la discriminación racial, la brecha social, y la disparidad en la distribución de riqueza, insiste tercamente en instrumentalizar la democracia e imponer ataques, difamaciones e intervenciones a otros países a través de la llamada "Cumbre de Líderes por la Democracia", que instiga la división y la confrontación de la comunidad internacional, a que la Parte china se opone firmemente. La democracia no es un eslogan ni un dogma. No deben juzgar los diversos sistemas políticos y formas de democracia del mundo con estándar única, ni privar a los países de su derecho y libertad de explorar sus caminos democráticos propios, ignorando las diferencias históricas, culturales y sociales de cada país.

China y Venezuela son amigos y socios buenos de confianza mutua. Ambos países siempre enfrentan juntos a las dificultades y se apoyan firmemente en la defensa de sus propios sistemas democráticos y el bienestar de los pueblos, mientras que se mantienen en comunicación y coordinación estrechas para explorar el camino de desarrollo correspondiente a sus propias condiciones nacionales. En los últimos años, bajo la orientación del gran espíritu del Comandante Hugo Chávez y el firme liderazgo del Presidente Nicolás Maduro, el pueblo venezolano ha logrado avances constantes en la causa del Socialismo Bolivariano del Siglo XXI, por lo cual China le expresa sus sinceras felicitaciones. La Parta china está dispuesta a trabajar con la comunidad internacional incluida Venezuela, defender las normas de las relaciones internacionales basadas en la Carta de la ONU, y fortalecer los intercambios y cooperaciones globales, para promover conjuntamente la construcción de la Comunidad del Destino Humano, y hacer mayores contribuciones a la causa de la democracia para toda la humanidad.

En el Palacio de Miraflores en Caracas

Presidente Maduro sostiene encuentro con fiscal de la Corte Penal Internacional

Karim A.A. Kahn QC, arribó al país el pasado domingo invitado por el Ministerio Público para cumplir una agenda de trabajo de tres días con diferentes sectores de la sociedad venezolana

T/ Redacción CO
F/ Prensa Presidencial
Caracas

El presidente de la República Bolivraiana de Venezuela, Nicolás Maduro Moros, se reunió ayer con el fiscal de la Corte Penal Internacional (CPI), Karim A.A. Kahn QC, quien arribó al país el pasado domingo para cumplir una extensa jornada de trabajo durante tres días.

En una transmisión televisada, Venezolana de Televisión mostró imágenes del recibimiento del fiscal de la CPI por el presidente Maduro en el Palacio de Miraflores y de una parte del encuentro que sostuvieron.

Kahn QC llegó al encuentro en compañía de la delegación de la CPI integrada por Thomas Edward Lynch (psesor Principal), Eugenia Valenzuela (oficial jurídica) y Nuria Vehils (asesora en relaciones exteriores). A la reunión de trabajo también asistió el canciller de la República, Félix Plascencia.

El fiscal de la CPI llegó al país el pasado domingo para cumplir una agenda de trabajo de tres días con las autoridades venezolanas y dirigentes políticos de sectores de oposición. La visita de Khan QC responde a una invitación del del Ministerio Público (MP).

Vale recordar que el 25 de octubre pasado, el fiscal general de la República, Tarek William Saab, señaló que el viaje del funcionario de la CPI "servirá para evaluar de primera mano la buena marcha de las instituciones", y propiciar el diálogo honesto y sin restricciones con sus representantes.

Asimismo, refirió que servirá para que el Estado pueda mostrar los avances en materia de derechos humanos que se han logrado en el país en estos últimos 21 años.

El fiscal Karim A. A. Kahn QC podrá conocer asimismo el otro lado de las guarimbas violentas y a las víctimas que han silenciado la OEA y el Grupo de Lima. La paz nacional que hoy reina es prueba de que la institucionalidad ha funcionado a cabalidad y de que el pueblo venezolano tiene vocación democrática.

Informó Larry Davoe

En Gaceta Oficial Ley de DDHH en Ejercicio de la Función Pública

La Ley para el Respeto de los Derechos Humanos en el Ejercicio de la Función Pública fue promulgada en Gaceta Oficial número 6.658, así lo informó el secretario ejecutivo del Consejo Nacional de Derechos Humanos, Larry Devoe por medio de su cuenta en la red social Twitter.

La publicación indica además que este nuevo documento reforzará las políticas en esta materia con garantías absolutas para nuestra nación.

La Asamblea Nacional (AN) sancionó el pasado miércoles 28 de octubre la Ley para el Respeto de los Derechos Humanos en el Ejercicio de la Función Pública, la cual desarrolla en sus 22 artículos los principios de la Constitución de la República Bolivariana de Venezuela sobre la garantía del respeto del Estado al disfrute de los derechos humanos de usuarios y usuarias de la administración pública.

Esta ley comprende tres capítulos y una disposición final. El primero determina el marco sustantivo de la ley dentro de la promoción, garantía, contribución y aseguramiento de las actividades propias de la función pública en el marco del respeto a los derechos humanos. Desarrolla también todo lo relativo al ámbito de aplicación y el principio de corresponsabilidad del Estado.

El segundo capítulo define los espacios referidos a los derechos humanos en la función pública, presentándolos en dos partes. La primera corresponde a la difusión, promoción y educación en materia de DDHH dentro de las instituciones públicas; y la segunda a los segmentos de la población a la cual se garantiza el debido respeto e estos derechos fundamentales.

Mientras que el tercer capítulo refiere las medidas administrativas y prohibiciones que deben acatarse para el efectivo cumplimiento de las disposiciones de la ley. En cuanto a la disposición final, está plasmada en la CRBV y los Tratados Internacionales ratificados por la República.

Además de las estrategias de discusión masivas para los funcionarios y funcionarias que se destaquen en el resguardo y protección de los derechos humanos, la norma jurídica hace énfasis en favorecer a aquellos sectores discriminados por razones étnicas, raciales, color, nacionalidad, religión, condición social, opinión política, condición de discapacidad, identidad de género, orientación sexual o cualquier otra condición.

Resalta igualmente que todos los funcionarios públicos deben respetar, garantizar y proteger los derechos humanos conforme a los principios de universalidad, igualdad, interdependencia, progresividad y corresponsabilidad.

Prevención en los municipios Iribarren, Urdaneta y Palavecino

Protección Civil atiende emergencias por intensas lluvias en municipios de Lara

T/ Redacción CO-AVN
Caracas

La Dirección de Protección Civil y Administración de Desastres atiende a tres municipios de Lara, afectados por las intensas lluvias de las últimas horas, informó el director estadal del organismo dependiente del Ministerio del Poder Popular para Relaciones Interiores, Luis Mujica.

Señaló que el estado "se mantiene con la Zona de Convergencia Intertropical moderadamente activa con abundante nubosidad, precipitaciones de intensidad y con algunas descargas eléctricas, razón por la cual hemos tenido entre 7 y 35 litros por metros cuadrados" de agua de lluvia en las últimas horas.

Esta realidad ha provocado saturaciones del suelo y aumento progresivo de los principales ríos, quebradas y sistemas de drenaje del estado centro-occidental del país.

Como consecuencia de la situación planteada se han registrado eventos en la parroquia Axagua, en la carretera que conduce de Siquisique a Baragua del municipio Urdaneta, con la caída de árboles y arrastres de sedimentos.

Una situación similar se ha vivido en la vía Siquisique-Aguada Grande y entre Moroturo-Siquisique. "También tuvimos una emergencia en la parroquia Guarico del municipio Morán, donde resultaron afectadas quince viviendas por inundaciones, debido al desbordamiento de la quebrada La Loma", señaló Mujica.

Agregó que en el municipio Palavecino (Cabudare) hubo desbordamiento en la quebrada La Mata y aumento progresivo del caudal de la quebrada Tabure, y se realizó un desalojo preventivo en la urbanización El Valle del mismo cabildo.

En la parroquia Juárez del municipio Iribarren (Barquisimeto) "tuvimos el reporte de afectación de una vivienda, deslizamiento de rocas y tierra en la carretera que conduce a esta parroquia", dijo Mujica.

Igualmente hay reporte de viviendas inundadas en la comunidad El Cementerio de Bobare. Indicó que estos eventos son atendidos por Protección Civil y otras instancias de la gobernación de Lara.

Estará activa por las próximas tres semanas

CNE presentó Sala de Monitoreo de medios de comunicación

Supervisará la difusión de propaganda electoral, precisó el presidente del Poder Electoral, Pedro Calzadilla

T/ Leida Medina Ferrer
F/ CNE
Caracas

Calzadilla llamó a la conciencia de los partidos políticos en lo que respecta a la campaña electoral

Las autoridades del Consejo Nacional Electoral (CNE) presentaron ayer la Sala de Monitoreo de Medios que supervisará la difusión de la propaganda electoral durante la presente campaña para los comicios del 21 de noviembre próximo.

La presentación estuvo a cargo del presidente del ente electoral, Pedro Calzadilla, quien junto a los otros rectores del ente, en declaración transmitida por *Venezolana de Televisión,* precisó que la sala tiene cuatro días instalada y se encuentra en su quinta jornada. En ella trabajan alrededor de 25 personas que durante las próximas tres semanas supervisarán el desarrollo de la campaña en seis canales de televisión abierta.

Asimismo, el presidente del órgano electoral destacó que el monitoreo abarca las redes sociales, instancias comunicacionales que se han incorporado como un elemento importante de la difusión de contenido y de propaganda.

"Al Consejo Nacional Electoral le toca regular a través de las normativas estipuladas en la Ley Orgánica de Proceso Electoral en sus reglamentos, que hemos aprobado para estas elecciones, que estipula y establece claramente lo que debe ser y no permitido en las campañas", detalló.

FISCAL

Calzadilla señaló que se enorgullece por la activación de la sala, debido a que cuenta con un altísimo sistema técnico, de diseño y equipamiento.

En ese sentido, señaló que su puesta en funcionamiento "es una garantía adicional". "Nosotros estamos confirmando lo que habíamos dicho la semana pasada, nos convertimos en fiscales en el proceso de la campaña que está actualmente en curso", agregó.

Añadió que por los medios de comunicación circula la publicidad y es posible "palpar el comportamiento de la campaña electoral" por las apariciones tanto en la radio como en la televisión.

"Nos toca a nosotros llevar un seguimiento muy cercano, llevar controles de lo que está ocurriendo en las pantallas de televisión, que es la función de esta extraordinaria sala de monitoreo", apuntó.

Para Calzadilla, esta función no puede llevarla solo el CNE, ya que depende de la participación y "consciencia de los propios actores, las organizaciones con fines políticos y la consciencia también de los medios de comunicación".

Recordó que el CNE sostuvo una reunión con los medios de comunicación donde se planteó el trabajo conjunto en "la tarea fundamental de llevar esto a buen puerto, con el mayor equilibrio posible".

ATENCIÓN ESPECIAL

Por otra parte, la rectora del CNE Tania D'Amelio informó por medio de su cuenta en la red social Twitter que fue abordado el tema de las personas con alguna discapacidad, con el objetivo de afinar lineamientos para garantizar el ejercicio a este sector de la población, el próximo 21 de noviembre en los comicios regionales y municipales.

Para tal fin, señala que sostuvo una reunión interinstitucional con la Comisión Especial para la Atención Integral de las Personas con Discapacidad con la Asamblea Nacional AN), el Ministerio del Poder Popular para la Educación, Conapdis y la Defensoría del Pueblo, entre otros organismos.

En otro mensaje, el CNE precisa que dicho encuentro contó con la participación del diputado a la AN, Pedro Infante, Moraima Cazola del Mppe, Beatriz Luque y Yolanda López de Educación para Sordos, Soraida Ramírez, Carolina Rojas y Yan Carlos Rivas, Natasha Díaz de la Defensoría del Pueblo.

Con motivo del inicio de clases

Copei llama a mantener las medidas de bioseguridad y a vacunarse contra la Covid-19

T/ L.M.F.
F/ Copei
Caracas

Los niños serán vacunados con la Sinovac, esto es una muy buena noticia, aseguró Alvarado

El candidato a la gobernación del estado Miranda por la Alianza Democrática, Juan Carlos Alvarado, destacó que a la fecha se ha ejecutado el 80 por ciento del calendario electoral. Hoy se realiza auditoría de la fase tecnológica. Comienza la acreditación de nuestros testigos electorales a nivel nacional.

En la rueda de prensa semanal, el también secretario general nacional del partido Demócrata Cristiano Copei, reiteró el llamado a debate con diferentes factores políticos de la oposición venezolana con la finalidad de lograr una unidad perfecta que beneficie a los mirandinos.

En ese sentido, señaló que este 1 de noviembre se cumple un mes de ese llamado a sostener conversaciones públicas y nacionales en la que los venezolanos sean participe de los acuerdos alcanzados.

"Debemos presentar propuestas que permitan recuperar espacios (...). Estamos adecuando los liderazgos genuinos hasta al nivel de concejales. Es necesario la construcción de esa unidad superior de abajo hacia arriba", destacó.

En su opinión, "es necesario hoy en nuestro país la reinstitucionalización de la política". "Llamamos a que la ciudadanía vote por la tarjeta verde y de la Alianza Democrática, es la opción que presenta los mejores nombres para solucionar los problemas en Venezuela".

MANTENER LA BIOSEGURIDAD

Por otra parte, Alvarado hizo un llamado al pueblo venezolano a continuar aplicando las medidas de bioseguridad y vacunarse contra el Covid-19, a propósito del inicio de clases en el país y el aumento significativo de los contagios relacionados con el virus.

"Nuestro llamado responsable es a que los venezolanos continúen llevando las medidas de bioseguridad y es allí donde hemos querido hacer un énfasis importante en que el sistema de vacunación siga bajo la mejor coordinación, hay que buscar la manera en que esto sea perfeccionado", agregó.

Asimismo, señaló que "hay que lograr que el proceso de vacunación sea perfeccionado, ya que "nuestros niños podrán ser vacunados con el inmunizante Sinovac, esto es una muy buena noticia".

En relación a la llegada a Venezuela de Karim Khan, fiscal de la Corte Penal Internacional (CPI), envió sus saludos y destacó que su visita al país tiene por objetivo corroborar las presuntas denuncias en crímenes de lesa humanidad contra los ciudadanos.

Elecciones regionales y municipales 2021

FANB, Corpoelec y Cantv analizan planes de seguridad y logística para el 21-N

El órgano castrense se prepara para garantizar el derecho al voto

T/ Luis Ángel Yáñez
F/ Archivo CO
Caracas

La Fuerza Armada Nacional Bolivariana (FANB) acompañará al pueblo venezolano a participar en las elecciones del próximo 21 de noviembre, aseguró el ministro de la Defensa, G/J Vladimir Padrino López.

Además, a través de un mensaje publicado en su cuenta Twitter @VladimirPadrino, saludó la llegada del mes de noviembre y aseguró que durante este año se venció "la pandemia, en paz y con la esperanza de días mejores para la Patria".

Los organismos de seguridad ciudadana y la FANB garantizan el resguardo del material electoral y de los 14.400 centros de votación que se activarán el 21 de noviembre durante las elecciones regionales y municipales, para de esa manera asegurar el derecho al voto.

Así quedó establecido durante la reunión de seguridad del Comité Logístico Nacional realizada en la sede del Consejo Nacional Electoral (CNE), en Caracas, y a la cual asistieron además representantes del Ceofanb, Corpoelec, Cantv y Movilnet.

Durante la reunión fueron presentados los planes de seguridad, logísticos y operacionales destinados a garantizar el óptimo desarrollo del evento electoral del próximo 21 de noviembre.

El Comité Logístico Nacional fue instalado formalmente el pasado 24 de mayo por el presidente del CNE, Pedro Calzadilla, quien también preside esta instancia operativa, cuya coordinación está a cargo del rector Carlos Quintero.

Milicia resguardó instalaciones estratégicas en ejercicios militares

En el marco de los ejercicios militares Escudo Bolivariano 2021, hombres y mujeres de la Milicia Nacional Bolivariana participaron activamente en maniobras de rescate y aseguramiento de instalaciones estratégicas del estado Delta Amacuro, informó el comandante de la Región Estratégica de Defensa Integral (REDI) Guayana, M/G Alfredo Parra Yarza.

A través de una serie de mensajes publicados en su cuenta de Twitter, el alto oficial castrense detalló que esta acción, ejecutada en perfecta unión cívico militar, busca elevar el nivel de apresto operacional para garantizar la defensa integral de la nación.

Con este despliegue de organismos de seguridad realizado en el marco del Ejercicio de Campaña de Acción Conjunta Unificada e Integral Bicentenario de la Batalla de Carabobo 2021 se logró resguardar instalaciones estratégicas para la nación tales como aeropuertos, puertos o empresas del Estado.

Durante el tercer trimestre de 2021

Autoridades revisan acciones preventivas en materia de drogas

T/ L.A.Y.
Caracas

Con el objetivo de fortalecer la actividad preventiva del consumo y la lucha contra el tráfico ilícito de drogas se llevó a cabo la tercera Reunión con las Comisionadas Estadales Antidrogas de los estados Anzoátegui, Bolívar, Delta Amacuro, Monagas, Nueva Esparta y Sucre.

La información fue dada a conocer por el Superintendente Nacional Antidrogas. M/G Richard López Vargas, quien señaló que durante el encuentro se abordaron las acciones preventivas de último trimestre de 2021 y el plan Regreso a clases.

Así mismo, se entregó una dotación de kit e insumos deportivos que incluye uniformes para niñas y niños, balones de básquet, voleibol y fútbol, "para promover la práctica deportiva y fortalecimiento de los valores en los espacios para la sana convivencia en estas seis entidades".

La actividad se realizó en el salón Las Banderas y contó con representantes de la Región Oriental del país, "con el fin de actualizar conocimientos en aras de fortalecer la actividad preventiva del consumo y la lucha contra el tráfico ilícito de drogas", escribió el superintendente en su cuenta de Twitter.

Venezuela cumple lo establecido en las convenciones de fiscalización internacional de sustancias psicotrópicas y estupefacientes y es un país libre de cultivos ilícitos, tal y como lo han reiterado las autoridades gubernamentales. La nación es reconocida por la Organización de las Naciones Unidas (ONU) como país libre de cultivos ilícitos, gracias al trabajo permanente de los cuerpos de seguridad, las políticas preventivas y la disposición a la cooperación coordinada, multidisciplinaria y sin politización, sobre los principios de la soberanía y el multilateralismo.

Presididas por el comisario Douglas Rico

Cicpc inició actividades conmemorativas de su 20° aniversario

T/ L.A.Y.
Caracas

El Cuerpo de Investigaciones Científicas, Penales y Criminalísticas (Cicpc) dio inicio a los actos conmemorativos de su 20o aniversario, en la sede principal Luis Monroy, ubicada en San Agustín del Sur, Caracas.

Noviembre, mes aniversario de la Policía Científica, comenzó con la izada de la bandera nacional y su estandarte, acompañada por la banda del Cuerpo de Bomberos del Distrito Capital, encargada de dirigir las gloriosas notas del himno nacional y el himno institucional para rendir honores a los símbolos patrios y del cuerpo de investigaciones.

El acto estuvo presidido por el director del Cicpc, C/G Douglas Rico, en compañía del viceministro del Sistema Integrado de Investigación Penal (Visiip), C/G Humberto Ramírez; el subdirector del Cicpc, C/G Jhonny Salazar ; y el inspector general, C/G Bladimir Flores, entre otras autoridades.

Como parte de las actividades conmemorativas, también se realizará una Misa de Acción de Gracias, en la iglesia San Charbel; una ofrenda floral ante el sarcófago de Simón Bolívar, y otra en el muro de los héroes y las heroínas, para honrar la memoria de los compañeros del Cicpc que dieron todo en vida por la protección del pueblo venezolano.

En el acto central por el 20o aniversario del Cicpc será entregado los premio Cangrejo de Oro, de Plata y de Bronce a la investigación policial.

REPÚBLICA BOLIVARIANA DE VENEZUELA
GOBERNACIÓN DEL ESTADO BOLIVARIANO DE COJEDES
INSTITUTO AUTÓNOMO DE AGUAS DE COJEDES, C.A
RIF- G-20005206-6

A QUIEN PUEDA INTERESAR

El Comité de Licitaciones de Bienes Publico del la Gobernación del Estado Cojedes, en cumplimiento con lo señalado en los artículos 84,86 y 91 del decreto con rango, valor y fuerza de la ley de bienes públicos, publicada en la gaceta oficial N° 6.155 extraordinario de fecha 19/11/2014, en concordancia en el artículo 3 numeral 2 de la providencia administrativa N°053 de fecha, 24/10/2018 dictada por la superintendencia de bienes públicos del ministerio del poder popular de economía y finanza, publicada en Gaceta Oficial N° 41.562 de fecha 11/02/2019, decide enajenar por concepto de permuta y de acuerdo al artículo 11 de la providencia administrativa N°054 dictada por la superintendencia antes mencionada y publicada en la misma Gaceta Oficial de la providencia antes señalada, se procede a realizar el aviso Oferta Pública.

EXP: IAAC. 001.11-2021
LOTE DE SEIS BIENES MUEBLES

Se invita a todas las personas naturales y empresas jurídicas a participar al acto de oferta pública de enajenación bajo modalidad de permuta de un lote seis (6) vehículos donde están y como están, las especificaciones, plazo de recepción de oferta, fecha del acto de enajenación y demás condiciones, se hará en el pliego de condiciones diseñado para tal fin y se entregara a los que manifiesten su voluntad a participar en el acto, el retiro del pliego de condición, estará a la disposición de los interesados el día miércoles 03 de noviembre 2021, de manera gratuita con solo presentar la cedula de identidad, en la oficina de la dirección del Despacho de Aguas de Cojedes. Ubicada en la calle Páez entre calles Carabobo y Figueredo, piso1. C.C Izamat. Municipio San Carlos Estado Cojedes, Zona postal 2201, en el horario comprendido de 8:00 a.m. a 12:00 pm el día jueves 04 de noviembre de 2021; se realizara una visita guiada, donde están los vehículos, en el horario comprendido de 9:00 a.m. a 11: 00 am y la aclaratoria del pliego se realizara el mismo día en el horario de 02.00 pm a 4.00 pm. El día viernes 05 de noviembre de 2021, el acto público de recepción y apertura de las ofertas hora 09:00 a.m. En la sala de reuniones de la Gobernación. Comité de Licitación de Bienes Publico del la Gobernación del Estado Cojedes.
San Carlos 02 de Noviembre de 2021

Campaña megaelecciones 2021

Actividades partidistas se activaron también en las redes

Candidatos a la gobernación exponen propuestas en las calles de Carabobo

En Valencia y Puerto Cabello se llevaron adelante marchas en busca del voto

T/ Luis Tovías Baciao
F/ Cortesía
Valencia

En el contexto del inicio de la campaña electoral en Carabobo, rumbo a las elecciones del 21 de noviembre, los abanderados a la gobernación han compartido sus planteamientos a fin de sumar los respectivos simpatizantes políticos.

El gobernador de Carabobo, Rafael Lacava, quien aspira a la reelección por el PSUV y el Gran Polo Patriótico, publicó un video en el que consideraba que en su gestión lo más importante es haber recuperado "la autoestima de todos".

"El pueblo sabe lo que ha ocurrido en estos cuatro años con arduo trabajo", sostuvo Lacava, quien pidió apoyo "para seguir avanzando en cosas mejores". Este 21 de noviembre "no te olvides de darle tu voto a la esperanza de Carabobo", reiteró en el audiovisual difundido por las redes sociales.

Por su parte, Enzo Scarano, candidato al gobierno regional apoyado por la MUD y otras organizaciones, aseguró esta semana que a cada comunidad que visita, "el ánimo y las ganas de votar por el rescate de Carabobo, se elevan".

Durante un recorrido en Puerto Cabello, el dirigente opositor calificó la actividad como una "avalancha de porteños por el rescate de Carabobo". La gente dice "basta de gestiones fracasadas. Puerto Cabello quiere lo que hicimos en San Diego", comentó en su cuenta en Twitter.

Otro de los participantes en la batalla electoral es Ricardo Adrián, de la Alternativa Popular Revolucionaria, quien lideró el fin de semana una marcha en Valencia, donde afirmó que de llegar a la gobernación se acatarán los intereses de los trabajadores, los campesinos y los más humildes.

Junto a dirigentes regionales y nacionales del PCV, Adrián propuso establecer un gobierno popular que contemple el vivir con dignidad, una gestión inteligente y sana, el desarrollo agrícola, la dotación de la Chet, colocar salarios dignos para los trabajadores, y poner en marcha un plan de reactivación industrial.

Para el pastor evangélico Javier Bertucci, competidor opositor a la gobernación, no se debe permitir que esta crisis desvíe "la mirada de aquel" que ha sostenido todo este tiempo a esta gente que desea cambios en Venezuela: Dios.

"Dios tiene sus ojos sobre nuestra nación y está atento al clamor de este pueblo. Esto que hoy vivimos, va a pasar y seremos testigos del gran cambio que tendrá nuestro país", acotó en un video el activista religioso.

Lorenzo Remedios levanta la bandera chavista de comuna o nada

Abanderado pesuvista en Bejuma se enfrenta a 19 candidatos opositores

TyF/ Manuel Abrizo
Bejuma

Lorenzo Remedios, candidato por el Polo Patriótico en el municipio Bejuma, estado Carabobo, aseguró en el acto de apertura de campaña, y de acuerdo a los datos que manejan, que el chavismo obtendrá 95 por ciento de las alcaldías a nivel nacional, y el cien por ciento de las gobernaciones. Ese es el histórico a nivel nacional, sustenta.

"Nosotros tenemos municipios donde se nos hace difícil llegar y en los que la oposición históricamente ha manejado esos municipios, y tenemos lugares donde ellos no van a poder entrar; esa es la cruda verdad. Yo estimo más o menos esos, que entre 90 y 95 por ciento de los municipios quedarán en manos del chavismo, definitivamente. Y las gobernaciones, el ciento por ciento; estoy convencido de eso. Tenemos candidatos muy bueno, la oposición está dividida, tenemos candidatos extraordinarios. El partido está volcado, el primer vicepresidente (del PSUV) Diosdado Cabello es quien conduce la campaña, el presidente Maduro está conectado con las candidatas y los candidatos, y vamos a ganar el cien por ciento de las gobernaciones", dijo al ***Correo del Orinoco.***

–¿Es cierto que en Bejuma hay 14 candidatos opositores?

–En Bejuma hay 19 aspirantes entre candidatos y candidatas de oposición. Son 19 opositores y 20 con mi persona que es el del chavismo. Yo estimo que van a votar unas 21.000 personas. Nosotros debemos sacar aproximadamente el 55 por ciento, el resto tienen que dividirse entre ellos.

En cuanto a su programa de gobierno, declaró que ya están trabajando en la solución de algunos problemas diarios, como el suministro del gas. En ese sentido se ha propuesto una planta de llenado rápido VIP, de manera que la gente lleve su bombona y regrese a su casa con su cilindro lleno. En relación al problema del agua, ya se han recuperado seis pozos y se cuenta con el dinero, entregado por el gobernador Rafael Lacava, para recuperar, seis pozos más. Al problema de los desechos sólidos se incorporaron cuatro unidades y se retomaron las rutas diarias.

–¿Qué pasa con el transporte hacia Canoabo?

–Hemos conversado con la anterior cooperativa que prestaba el servicio, han tenido problema con el combustible, en las conversaciones nos han dicho que le resolvamos la cuestión del combustible para operar. Está en vías de solución.

–Usted propone incorporar un autobús para los dializados y llevarlos a Valencia. ¿No es mejor instalar una unidad para este eje de los Valles Altos de Carabobo?

–Puede ser a futuro. Hay un proyecto para incluir a Montalbán, pero en vista de la situación que vive el país, una de las soluciones inmediatas consiste en habilitar un autobús Yutong con aire acondicionado y demás facilidades para llevar a Valencia a las personas que necesitan dializarse.

–¿Por qué en esta zona no hay propuestas de ciudades comunales?

–Aquí estamos trabajando el tema de las ciudades comunales. Tenemos comunas constituidas. Le vamos a dar un gran impulso ya que el lema del comandante Hugo Chávez era comuna o nada. Vamos a apostar por eso.

–¿Y los proyectos productivos comunales?

–Estamos trabajando con los productores de cacao en Canoabo. Hay una experiencia extraordinaria con cacao y café. Hemos declarado la apertura de la oficina municipal de atención al agricultor. Vamos a trabajar directamente con el financiamiento, proyectos, área técnica, insumos, todo lo que tenga que ver con el área productiva.

REPÚBLICA BOLIVARIANA DE VENEZUELA

PODER JUDICIAL
Juzgado Noveno de Primera Instancia en lo Civil, Mercantil, Tránsito y Bancario de la Circunscripción Judicial del Área Metropolitana de Caracas.
Caracas, 20 de agosto de 2021.
211° y 162°

ASUNTO: AP11-V-FALLAS-2021-000428

EDICTO

SE HACE SABER:

A los **HEREDEROS DESCONOCIDOS DEL DE CUJUS GABRIEL ANTONIO BRICEÑO JURADO**, quien fue venezolano, portador de la cédula de identidad N° V-3.400.476, fallecido el 19 de marzo de 2021, y a todas aquellas personas que puedan ver afectados sus derechos con motivo de la pretensión que por **ACCIÓN MERO DECLARATIVA DE RECONOCIMIENTO JUDICIAL DE UNIÓN ESTABLE DE HECHO,** incoara la ciudadana **LIBIA ALVARITA RODRÍGUEZ MONTAÑO**, venezolana, mayor de edad, domiciliada en San Antonio de los Altos, Estado Miranda y titular de la cedula de identidad N° V-6.290.361, que contra el ciudadano **GABRIEL ANTONIO BRICEÑO SÁNCHEZ,** venezolano, mayor de edad, de este domicilio y titular de la cédula de identidad N° V-24.218.577, que se sustancia en el asunto signado con el **N° AP11-V-FALLAS-2021-000428,** que deberán comparecer por ante la sede este Tribunal ubicado en el piso 3 de la Torre Norte del Centro Simón Bolívar, dentro de los **SESENTA (60) DÍAS CONTINUOS** siguientes a la constancia en autos la publicación, fijación y consignación del presente Edicto, para hacer valer sus derechos y puedan hacerse parte de dicho proceso. Con la advertencia que de no comparecer dentro del lapso señalado, les será designado por el Tribunal Defensor Judicial, con quien se entenderá la citación y demás trámites del juicio. Asimismo se les hace saber que todas las diligencias y escritos deberán ser remitidos vía electrónica a través de la cuenta correo **9primerainstanciacivilcaracas@gmail.com,** perteneciente a este Tribunal y que cada una de las actuaciones efectuadas en la presente causa podrán ser verificadas a través de la revisión digital del Libro Diario de este Juzgado que se encuentra en la página web caracas.scc.org.ve. El presente Edicto deberá publicarse en los Diarios **"VEA"** y **"CORREO DEL ORINOCO"**, de circulación nacional, con dimensiones que permitan su fácil lectura, durante SESENTA (60) DÍAS CONTINUOS, dos (2) veces por semana, conforme a lo previsto en el artículo 231 del Código de Procedimiento Civil.

La artillería del pensamiento CORREO DEL ORINOCO

Campaña megaelecciones 2021

Mostró confianza en el CNE y dijo que tiene cómo ganar el 21-N

Octavio Orta: Con un poco de cariño se pueden lograr trabajos productivos en el estado Guárico

El candidato por la Alianza Democrática manifestó que ha sostenido reuniones con otros aspirantes en la entidad y amigos que le han expresado su apoyo, por lo que podría haber consenso por una candidatura única

T/ Redacción CO
F/ Cortesía
Caracas

El candidato a la gobernación del estado Guárico por la Alianza Democrática, Octavio Orta, aseguró ayer que de llegar a ser la máxima autoridad regional su principal objetivo será "trabajar por traer nuevamente a los venezolanos que se encuentran fuera del país, especialmente a los jóvenes".

Así lo dio a conocer durante una entrevista en el programa Vladimir a la 1, transmitido por Globovisión, donde señaló además: "Es indispensable mejorar la calidad de vida de la población para que se sientan seguros en su territorio, en su país".

Añadió, que también ejecutaría un plan para mejorar la vialidad en la entidad guariqueña, que actualmente se encuentra en malas condiciones. Debido a esto, sostuvo que el problema vial ha traído como consecuencia limitaciones en la distribución de productos de primera necesidad en la entidad llanera.

En este sentido, el aspirante a la gobernación guariqueña criticó la Expo-Guárico 2021 realizada recientemente e indicó que el gobierno regional gastó un total de "200 mil dólares", dinero que a su juicio "se hubiera utilizado para arreglar por lo menos 1.500 km en carreteras rurales en Guárico".

Se enfocará en solucionar el sistema de salud, y denunció que actualmente el Hospital William Lara tiene fallas de agua. "Con un poco de cariño, se pueden lograr trabajos productivos que garanticen el bienestar de los guariqueños", expresó Orta.

UNIDAD EN GUÁRICO

El candidato por la Alianza Democrática manifestó que ha sostenido reuniones con otros candidatos en la entidad y amigos que le han expresado su apoyo, por lo que que podría haber consenso por una candidatura única. "Estoy esperanzado, la única opción válida para Guárico, soy yo. La racionalidad política va a prevalecer en nuestra entidad", subrayó.

Explicó que luego de obtener algunos resultados de encuestas realizadas, está seguro de lograr la victoria el próximo 21 de noviembre, "estamos bien posicionados en las encuestas, ganaremos el 21 de noviembre".

"Sino votamos, no saldremos de los problemas, vamos a demostrar que si se puede lograr un cambio de forma pacífica". En este sentido, llamó al pueblo guariqueño a salir masivamente a participar en los comicios electorales.

Octavio Orta manifestó su confianza a las nuevas autoridades del Consejo Nacional Electoral (CNE), en especial a los rectores Roberto Picón y Enrique Márquez y dijo que en el estado Guárico trabajan para derrotar con votos al candidato del oficialismo.

Presentó su propuesta de gestión de cara a las elecciones del 21-N

Gobierno de Argenis Chávez en el estado Barinas apunta a optimizar la producción agropecuaria

Chávez hizo la presentación del plan de gobierno en el Teatro Orlando Araujo

T/ Redacción CO-AVN
F/ Cortesía
Caracas

El candidato a la reelección para la Gobernación del estado Barinas por el Partido Socialista Unido de Venezuela (PSUV), Argenis Chávez, destacó que su programa de gobierno se enfocará en afianzar la producción de los principales rubros de la canasta alimentaria en la entidad.

"Nosotros tenemos mucho de qué hablar y qué hacer en los próximos años para aumentar la producción. Conscientes estamos porque el incremento de la productividad en el estado significa generación de empleo, más alimentos, combate a la especulación y la escases pero también se traduce en el aumento del producto interno bruto de la región", destacó Chávez durante el acto de presentación de su Plan de Gobierno, efectuado en el teatro Orlando Araujo.

Aseguró que su propuesta contempla elevar la producción de cachamas, cerdo, pollo, gallinas ponedoras, arroz, maíz, rubros frutales, musáceas, café y cacao, entre otros.

Afirmó que actualmente Barinas es el segundo estado con mayor producción de carne de res y leche del país, atributo que favorece a otras entidades de la geografía nacional.

Precisó que además el proyecto incluye la creación de un fondo para brindar apoyo financiero a los emprendedores, en aras de potenciar la innovación, la creatividad y el desarrollo endógeno.

Asimismo, el candidato puntualizó que su plan comprende otros dos frentes de trabajo, los cuales abordarán la atención social y la transformación institucional.

El candidato del PSUV a la reelección por el estado Barinas estuvo acompañado de la jefa del Comando de Campaña Aristóbulo Isturiz en la entidad, Iris Varela, autoridades de los poderes públicos, la Fuerza Armada Nacional Bolivariana y las fuerzas policiales del estado, así como candidatos y candidatas a las diferentes alcaldías de la entidad.

Campaña megaelecciones 2021

Candidato a gobernador del estado oriental por el Gran Polo Patriótico Simón Bolívar

Luis José Marcano: "Trabajamos por un Anzoátegui 100% comuna"

Informó que la vacunación en la entidad supera ya las 800 mil personas

T/ Eduardo Chapellín
F/ Cortesía
Caracas

"Trabajamos porque Anzoátegui sea un estado 100 por ciento comuna. Es necesario impulsar la organización ciudadana para participar en la solución de sus problemas", recalcó el aspirante a la gobernación del estado Anzoátegui por el Gran Polo Patriótico Simón Bolívar, Luis José Marcano.

El también comunicador social informó vía telefónica a Correo del Orinoco que aspiran conformar 180 comunas en los 21 municipios de la entidad, que totalizará más de tres mil concejos comunales. Al momento han conformado 151 comunas, "pero en los próximos días aspiramos cumplir esa meta. Es una desafío pero no imposible, ya que desde hace quince años se viene trabajando con consejos comunales y comunas".

Marcano, quien ha sido uno de los más fuertes promotores para la creación de la Ley Orgánica de Ciudades Comunales, recalcó: "La gente sabe cuáles son sus reales necesidades en sus comunidades, en especial en lo referente a servicios públicos (luminarias, agua potable, gas doméstico, etc.). La clave siempre será que participe toda la comunidad, porque si sólo son cuatro o seis, siempre existe la posibilidad de desvío de fondos y corrupción. Si todos participan es muy difícil que esto suceda".

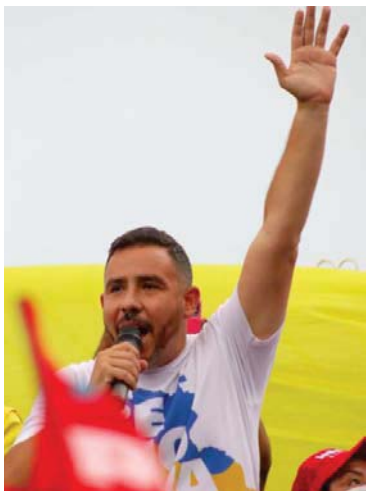

Con respecto al punto de la vacunación, señaló que de la población mayor de 18 años se han inmunizado, más de 800 mil hombres y mujeres, de un total de 1.200.000 personas adultas en la entidad. Ya se comenzó con los menores de 18 años, "exactamente de doce años en adelante, ya que se han vacunado miles de liceístas. La población menor de edad (de 2 a 17 años) supera los 500 mil y, aunque faltan dos meses para terminar el año, debemos avanzar mucho en este aspecto. Lo importante es que la población tenga conciencia y se vacune, ya que las dosis las tenemos".

TRABAJO PREVIO

En una de sus arengas políticas, realizada en Barcelona, capital del estado, el abanderado por las fuerzas revolucionarias, destacó: "El pueblo de Anzoátegui después de estos 4 años de desgobierno e irrespeto, puede tener la certeza de que con este servidor siempre podrá contar. Y yo estoy seguro de que aquí hay comunas, hay unas mujeres, una juventud y un liderazgo en las bases del partido que me van a acompañar".

Señaló que su labor no comenzará si gana la gobernación, "porque venimos realizando un trabajo como protector de la entidad y, a pesar de la guerra económica, hemos podido atender necesidades de las comunidades, como por ejemplo, en el tema del agua potable, consiguiendo bombas de extracción, creando pozos. En fin, trabajando por Anzoátegui".

Agregó que la salud, educación y los servicios públicos representan sus propuestas "urgentes para el pueblo anzoatiguense".

Marcano destacó el respaldo de los jefes de calles, líderes comunales y movimientos sociales, que se han mantenido al frente para garantizar la victoria de la organización revolucionaria. Además resaltó que también impulsarán, como es lógico, el desarrollo económico y productivo, masificación deportiva, seguridad, apalancamiento al emprendimiento local, incorporación de empresas privadas, impulso de centros comunales para la mujer y creación de centros comunales para el adulto mayor y juventud.

Candidato a la gobernación de Bolívar por el Movimiento Independiente Republicano

Pedro Rondón: "Debemos crear una zona franca Boa Vista-Roraima-Manao-Santa Elena de Uairén"

T/ Redacción CO
F/ Cortesía C.G.
Caracas

"Promover que los movimientos sociales esequibanos del estado Bolívar usufructen las riquezas de la Guyana Esequiba, como lo hacen los guyaneses con la explotación del petroleo", propone Pedro Rondón, líder del movimiento siderúrgico, y candidato a la gobernación de Bolívar por el Movimiento Independiente Republicano.

Destaca que apoyará a todos los ciudadanos que deseen formar movimientos esequibanos para poblar el territorio en reclamación: "Desde San Martin de Turumbam podemos iniciar esa marcha para la recuperación de lo que heredamos de nuestros ancestros, cuando ocurrió la separación de la Gran Colombia".

Asimismo resaltó los acuerdos logrados entre el Gobierno y la oposición en la jornada de diálogo en México de ratificación de la defensa de la soberanía de Venezuela sobre Guyana Esequiba y la protección de la economía de Venezuela y la protección social del pueblo venezolano.

Rondón recalca la importancia de que exista voluntad política de las autoridades del gobierno y de la oposición para el posicionamiento de esa zona en reclamación que le pertenece a Venezuela, como lo establece el acuerdo de Ginebra de 1969: "Solicitamos que el Gobierno nacional nos otorgue protección de esa zona limítrofe con la República Cooperativa de Guyana".

En el aspecto económico, Rondón propone la creación de una zona franca en la línea Boa Vista-Roraima-Manao-Santa Elena de Uairén, "lo que permitiría el intercambio de medicamentos y productos de primera necesidad, sin ningún pago de tributos que se cobran en estos momentos".

VICEMINISTERIO

El líder sindical de Sidor también propone crear un viceministerio para esta área en disputa, para la concreción de acuerdos binacionales con Brasil que impulsen el desarrollo e intercambio cultural, económico y deportivo con esa zona amazónica, pulmón importante del mundo.

Propone la creación de una liga binacional entre Brasil y Venezuela: "Asimismo consideramos de vital importancia la creación de una Universidad del Turismo, en Santa Elena de Uairén, con especialidades en preservación y conservación del medio ambiente. Una universidad donde enseñemos los idiomas inglés, portugués y español desde Guyana y Trinidad. Además de nuestras lenguas indígenas".

Para Rondón es necesario incorporar a los bolivarenses en un voluntariado para la rearborización "del negativo impacto que ha causado por el arco minero; así como atender a los mineros y a todos los habitantes del sur de Guyana y del estado Bolívar en materia social". Para ello considera clave el apoyo de ONG internacionales como la Cruz Roja, Unicef y Acnur para que la ayuda foránea llegue directamente a esas comunidades.

En su visión del estado Bolívar posible no se olvida de sus compañeros sidoristas: "Sidor y sus trabajadores siempre han apoyado la preservación del ambiente. Hemos explotado el mineral de hierro y transformado el hierro en acero, bajo norma ISO 9001 que nos permite navegar en aguas internacionales. Tenemos la certificación en Sidor y en algunas empresas básicas. Todo tiene que ver con la exportación hacia América Latina. Todos los estándares de producción y de calidad están en función del posicionamiento del mercado internacional".

Rondón considera que los trabajadores de Sidor trabajan con conciencia nacional en defensa de nuestras fronteras. De esa experiencia, está consciente de que "hay que inyectarle valores humanos y recursos a nuestras zonas en reclamación. Son 80 mil kilómetros que nos han quitado y están siendo explotados por compañías extranjeras y por la República de Guyana".

La artillería del pensamiento CORREO DEL ORINOCO

La hija de Aníbal Nazoa teje su propio camino en el difícil arte pictórico

Sara Nazoa: “ Al mover el pincel me sale algo”

La artista es una de las participantes por Venezuela en la IV Bienal de los Pueblo del Sur. Bióloga egresada de la UCV, y muchos años viviendo en Francia, encontró en la pintura su verdadera pasión y su forma de expresarse. Hace muñecas. Como pintora cultiva el paisaje, los motivos florales, perros, y unos rostros enigmáticos que atraen a seguidores

T/ Manuel Abrizo
F/ Cortesía
Caracas

Sara Nazoa con uno de sus cuadros

Uno de los cuadros más queridos y admirados de Sara Nazoa muestra una sala de la casa de la abuela Ana María Bolívar, allá en Villa de Cura. En el centro está un perrito blanco con el rabito levantado que mira a una niña metida en un cochecito. Al fondo, en el extremo izquierdo, una ventana, abajo, una serie de plantas sembradas en porrones. De la pared verde cuelga una cortina casera cubriendo la puerta de entrada a un cuarto. Luego está una mujer en el vano de otra puerta que conduce a la cocina. A Sara le gusta la serie de plantas y flores (las flores de la abuela) del fondo en las que consumió muchas horas de trabajo, pero otros se sienten conmovidos con el perrito y la niña, o por la cortina que resume la vida sin lujos de las acogedoras casas de los abuelos. Del conjunto de la obra emana una sensación de ternura, de delicada sencillez y sensibilidad. El cuadro fue a parar a manos de un dentista que lo recibió por honorarios profesionales. ‘‘Me gusta mucho ese cuadro’’, dice Sara con cierta nostalgia

Sara Nazoa es hija de un padre famoso en el periodismo venezolano: Aníbal Nazoa, escritor, humorista, cronista, quien durante muchos años deleitó a los venezolanos con sus columnas publicadas en el diario El Nacional. Sara es la segunda de los tres hijos de Aníbal con su esposa Julia Cecilia Bolívar, nativa de Villa de Cura. Primero nació Leonardo, luego Sara, después Laura.

Desde muy niña, cuenta, le gustó la pintura y se proponía estudiar en la escuela de arte Cristóbal Rojas, pero su padre Aníbal, pensaba otra cosa. Deseaba que sus hijos escogieran carreras técnicas, científicas, fuesen doctores pues, ya que los intelectuales y artistas pasan mucho trabajo. Entonces, Laura cursó geografía, Leonardo, matemáticas, y Sara, biología. Los tres, después de graduados, viajaron viendo y conociendo mundo: Leonardo por Londres, Laura por Estados Unidos, y Sara en París, Francia, donde decidió que lo suyo era pintar. Toda la vida me ha gustado la pintura. Aspiraba estudiar en la Cristóbal Rojas, pero no pude, además como mi papá no estaba muy de acuerdo no había mucho apoyo. Soy autodidacta.

‘‘Desde pequeña siempre pintaba sin conocer técnica alguna. Mi mamá se inclinaba más a que estudiara pintura si lo deseaba, pero mi papá decía que si iba a ser pintora no necesitaba estudiar eso. Probablemente él como escritor, artista, pasaba mucho trabajo, no deseaba que nos ocurriera lo mismo. Deseaba que fuéramos doctores’’, señala esta artista nacida en la parroquia San Juan, cuya juventud transcurrió en los rebeldes años sesenta, entre sueños de un mundo sin guerras, sin hambre, sin explotados, sin envidias ni rencores. Todavía recuerda a Bod Dylan cantando ‘‘Blowing in the wind’’, ‘‘The times they are a changing’’, o ‘‘Like a rolling stone’’.

Sara es una de las artistas venezolanas que participa en la IV Bienal de los Pueblos del Sur, que este año tiene como invitada a Colombia, y que se mantendrá por este mes de noviembre.

‘‘De la Bienal del Sur convocaron a participar. Yo envié una muestra de mis trabajos; me seleccionaron. Participó con cinco cuadros. Todos son personajes. Aquí hace años cuando regresé de París, participé en una pequeña exposición con pasteles y muñecos de trapo de tamaño natural. Fue una galería en Bello Monte. Ya ni me acuerdo el nombre. Me gustaría hacer una exposición en el museo de Petare. Me parece adecuado por la temática y el estilo’’.

La casa de la abuela, óleo

ECHO UNA MANCHA

De sus vivencias de niña que fueron moldeando su espíritu, y los recuerdos alojados en algún rincón interior, extrae los viajes a Choroní, pueblo costero del estado Aragua.

‘‘Era lo máximo para mí. Mi mamá era médico rural en Choroní; duró dos años allá. Ibamos de visita los fines de semana. Teníamos muchos amigos allá. Me encantaba las carretera, el pueblo, la playa, pero sobre todo la vegetación, por eso creo que estudié biología; me encantaba ese bosque que uno atraviesa cuando va a Choroní’’, dice.

Juntando retazos de vivencias, saltando entre tiempos idos, visitando territorios y ciudades, Sara sale al encuentro de sus inicios con la pintura. Habla de otros viajes, sobre todo de aquellos en que su madre los llevaba a Villa de Cura, a la casa de la abuela Ana María, una mujer tan calladita, tan bonita, que hacía bellas muñecas de trapo para sus nietas, y a veces se quedaba mirando, quietecita, con una expresión de tristeza como si aguantara una pena eterna.

‘‘Yo comencé pintando’’, confiesa, ‘‘los paisajes que veía en la carretera hacia Villa de Cura, con muchos samanes. Con el tiempo lo que hacía era pintar, pintar, pintar. Así fui agarrando más soltura. No estudié con algún método, ni técnica. Llegó un momento en que agarré soltura. Me inicié con pasteles y luego con óleo, que es lo que me gusta, con óleo

pinto actualmente y con lo que siempre pintaré. El óleo es lo que me encanta, aunque también los pasteles pero aquí no se consiguen fácilmente. En Francia comencé con personajes y paisajes. Hay a quienes les gusta más los personajes, a otros los paisajes, pero en general los personajes son los que más han llamado la atención desde un principio".

-¿Siguen siendo los personajes sus temas favoritos?

-Si, los personajes se me facilitan más que los paisajes. El paisaje me encanta pero se me hace más difícil.

-¿Qué tratas de expresar con esos rostros?

-No sé, echo una mancha, veo algo en esa mancha, una cara y saco esa cara. No me propongo expresar nada. Al mover el pincel me sale algo.

-Quienes le siguen en Instagram, por las redes sociales, o conocen su trabajo, se impresionan con los ojos, lo misterioso de las miradas de sus personajes que expresan melancolía, nostalgia, tristeza.

-No sé por qué. Todo el mundo me dice lo mismo: que si la mirada, los ojos, pero yo no me lo propongo. Hay mucha gente que me sigue y le gustan mis cuadros. Yo trabajo varias temáticas: paisajes, los perros, personajes, flores. Los personajes gustan mucho y también los perros. Con los animales me siento familiarizada, menos con los gatos.

Relata que en su apartamento en lo que antes era un cuarto, tiene un pequeño estudio o taller. Allí se sienta en un sillón roto, se pone cómoda, sintoniza los programas de opinión en *Radio Nacional*, el *canal 8*, *Rusia Today* o *Hispan TV*. Sobre una tabla pinta cuadro pequeños y de vez en cuando hace un cuadro grande en el caballete.

''No hay mucha comodidad, por eso prefiero los formatos pequeños. Hace años me gustaba pintar en las mañanas, ahora lo hago en las tardes, no sé por qué. Hubo tiempos en que pintaba mañana y tarde. Yo me distraigo completamente. Hasta que no redondeo lo que hago, hasta que no doy con la armonía, no me doy por satisfecha, no puedo decir terminé; no dejo las cosas a medias ''.

-¿A usted se le considera buena colorista ¿cierto?

-Si, modestia aparte me considero buena colorista. No domino el dibujo, pero lo que me falta del dibujo que es mucho, lo compenso con el color. Dominar el color no me costó mucho esfuerzo, fue algo innato. Yo creo que lo heredé de mi mamá que tenía muy buen gusto con los colores. No pintaba pero cualquier cosa que hacía le quedaba hermoso. El jardín era bellísimo, la mesa, y mi abuela, la mamá de ella, Ana María Bolívar, hacía muñecas de trapo, cosía. Tenía muy buen gusto. Creo que mi mamá heredó esa cualidad, y yo de ella.

-¿Usted también hace muñecas de trapo?

-Si, he hechos muñecas de trapo. Me gustaría hacer más, pero tienen mucho trabajo. También hago cajas de eso que llaman arte-objeto, las denominan instalaciones. Son con pequeños objetos. En una cajita combino diferentes cosas.

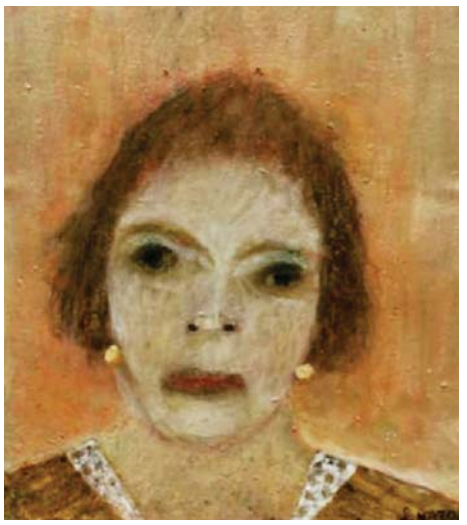

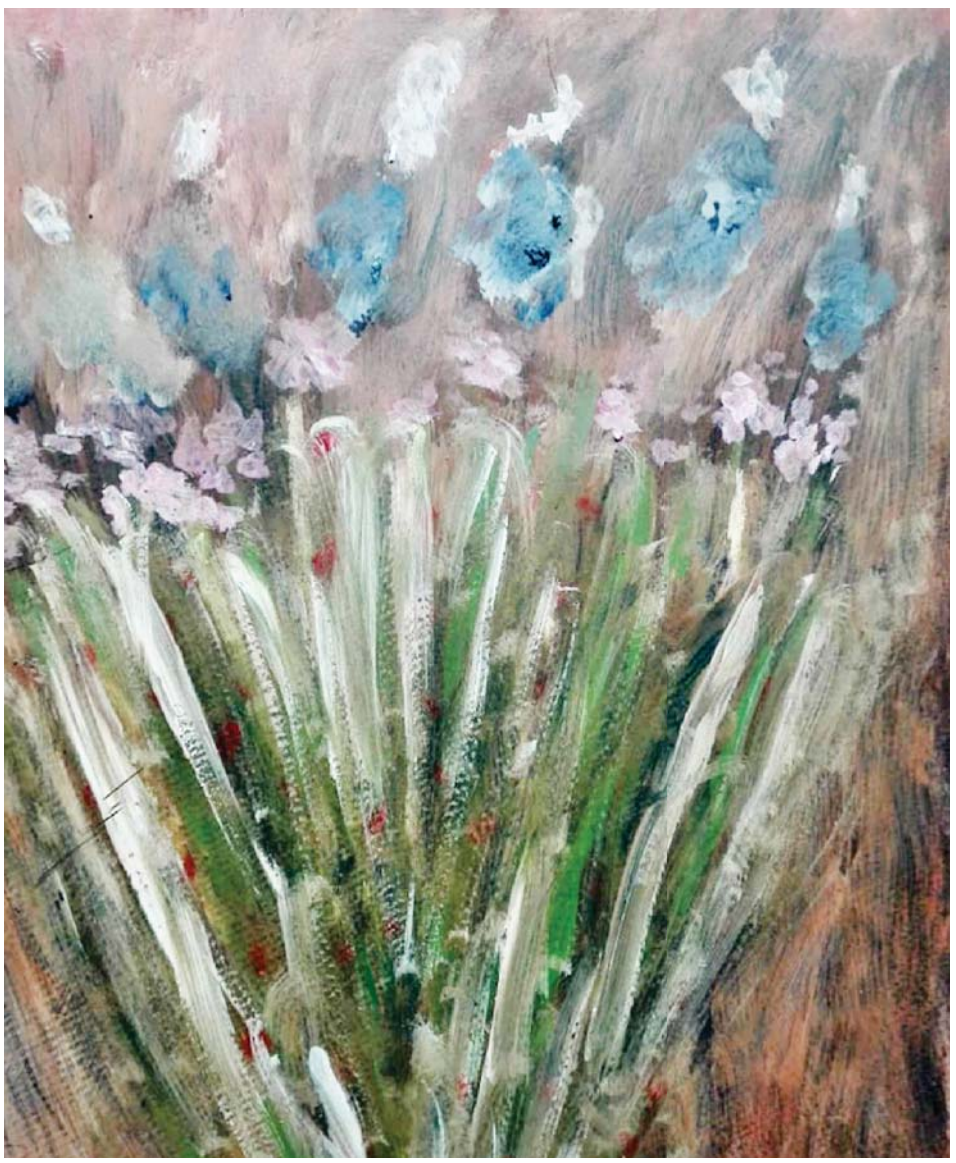

Florecitas, adornos de pequeño tamaño, las combino, y queda una instalación.

-¿De los pintores venezolanos a quienes admira?

-Por supuesto Reverón, Sus paisajes son de morirse, ese color apagado, la luz. Me encanta Federico Brand, Jesús Soto, Martín Tovar y Tovar, y gustan muchos pintores .

-¿Y de los universales?

-Goya es mi preferido, me atrae el color, me encantan sus temas. Matisse. Admiro a Giacometti que hace unas esculturas largas, pero lo que más me gusta es su pintura, que es menos conocida que sus esculturas. Vivio en París. Tiene cara de italiano. En París no se puede visitar todos los museos. El Louvre es gigantesco. Se necesitan meses para recorrer todas sus salas. A donde iba era al Pompidou que es un museo pequeño. Tiene una exposición permanente, pero presentan artistas nuevos. Vi allí a pintores interesantes como Kokoschka, un austriaco que es buenísimo. Yo recomiendo el Pompidou. Es como aquí el Museo de Bellas Artes que se puede recorrer en una mañana.

PINTANDO

De la vida familiar detalla que la madre y el padre se separaron siendo ella muy niña. Tendría como once años. La madre se volvió a casar. Aníbal también.

''Viviamos en Los Palos Grandes. Comencé a estudiar en el liceo Gustavo Herrera, luego en la UCV. A mi padre lo veía de vez en cuando. Quería que estudiáramos una carrera universitaria de ciencias. Así lo hicimos. Es un honor ser hija de Aníbal Nazoa, pero uno tiene que estar a la altura. Mi padre se empeñó en que viajáramos por Venezuela. Nos llevó a Maracaibo, a Falcón, San Felipe. Tenía cuentos buenísimos. Chistes. De sus libros mis preferidos son "Las artes y los oficios", y las "Obras incompletas". Luego de graduarme de bióloga en la UCV, ya casada, con un hijo chiquito, me fui a Francia. Allá estuve ocho años. Hice una maestría en ecología. En Francia trabajé en un bosque cerca de París, en una investigación sobre la hojarasca, siempre he trabajado en ecología terrestre, de bosque. Cuando llegué a Venezuela trabajé en áreas de descomposición de la materia orgánica. Participé en Puerto Píritu, en una investigación sobre los mosquitos. Luego en educación ambiental en el Cenamec, una faceta interesante por el uso de la pedagogía. Luego estuve unos años en la Misión Cultura hasta que me dediqué de lleno a la pintura ''.

En Camatagua, estado Aragua, laboró un tiempo en la estación dedicada a la educación para jóvenes sobre energías alternativas y agricultura orgánica.

''Estoy dedicada completamente a la pintura, como quise desde hace mucho tiempo, aunque estudié una carrera muy bonita como la biología. No me arrepiento", agrega.

Puesta a definir por qué la pintura, permanece dubitativa y mira con esos ojos grandes y asimétricos, como tratando de decir que un artista no pierde tiempo definiendo lo que le gusta.

''Es lo que más me provoca hacer, si tengo que ocupar el tiempo en algo tiene que ser pintando; es lo que me llena'', dice.

"Basta de matarnos nosotros mismos con dióxido de carbono", dijo Antônio Guterres

Líderes mundiales llaman a concretar acciones para salvar el planeta en Cumbre COP26 sobre el Cambio Climático

En la edición 26 de la Conferencia de las Naciones Unidas que se celebra en Glasgow, Escocia, los jefes de Estado destacaron que es el momento de enfrentar de manera seria, responsable y urgente el calentamiento global. Joe Biden reconoció que EEUU y otros países desarrollados son responsables en gran parte de esta situación

T/ Redacción CO-Telesur-Sputnik-Portal Voa
F/ Cortesía
Glasgow

Llamados urgentes a lograr acuerdos serios y concretos para enfrentar el cambio climático y garantizar la vida en el planeta, así como también que se cumpla con el acuerdo de París, realizaron ayer los líderes mundiales que participan en la Conferencia de las Naciones Unidas COP26 que se estará celebrando hasta el 12 de noviembre en la ciudad escocesa de Glasgow, en Reino Unido, que reúne a jefes de Estado, jefes de Gobierno, delegados y movimientos ambientalistas de cerca de 200 países.

Si no tomamos acciones será demasiado tarde

La inauguración de la Cumbre estuvo a cargo del primer ministro de Reino Unido, Boris Johnson, quien su discurso aludiendo a una película de James Bond exhortó a los participantes a convertir esta conferencia en "el momento en que la humanidad comience por fin a desactivar la bomba" del cambio climático. En tal sentido advirtió que "Si no nos tomamos en serio el cambio climático hoy, será demasiado tarde para que nuestros hijos lo hagan mañana", señaló

Planteamiento similar expuso el presidente de Estados Unidos (EEUU), Joe Biden, quien señaló que las acciones tomadas a lo largo de esta década para contener el calentamiento global serán decisivas en prevenir el sufrimiento de las generaciones futuras. "Ninguno de nosotros puede escapar de lo peor que está por venir si no aprovechamos este momento".

Biden reconoció en la cumbre climática que Estados Unidos y otras naciones desarrolladas tenían gran parte de la responsabilidad del cambio climático que enfrenta el planeta.

El mandatario estadounidense ve la crisis climática como una oportunidad única para reinventar la economía global, y buscó retratar los enormes costos de limitar las emisiones de carbono como una oportunidad para crear empleos mediante la transición a las energías renovables y los automóviles eléctricos.

RECORTAR LAS EMISIONES DE CO2

El secretario general de las Naciones Unidas, Antonio Guterres, en la cumbre de Grasgow pidió a la comunidad internacional que se comprometa a recortar las emisiones de CO2 en al menos un 45% para 2030 para evitar "cavar nuestra propia tumba".

En su opinión "Es el momento de decir basta. Basta de brutalizar la biodiversidad, basta de matarnos a nosotros mismos con carbono, basta de tratar a la naturaliza como una letrina y de cavar nuestra propia tumba". Dijo que "Ha llegado el momento de redoblar esfuerzos para contrarrestar el calentamiento global", destacó

Guterres llamó a cavar con la adición a los combustibles fósiles, que están llevando al límite a la humanidad y destacó que "la cumbre climática debe servir para "mantener vivo el objetivo de 1 5 grados y recortar las emisiones un 45% para 2030".

BOLIVIA Y CUBA RESPONSABILIZAN AL CAPITALISMO

Durante su intervención en la 26 conferencia de Naciones Unidas, el presidente de Bolivia, Luis Arce, apostó por el modelo que llamó del Vivir Bien en armonía con la Madre Tierra como alternativa al capitalismo verde. A su juicio, la solución a la crisis climática no se va a lograr con más capitalismo verde y más mercados globales de carbono.

Arce dijo que la solución es cambiar el modelo de civilización y avanzar hacia un modelo alternativo al capitalismo que es el horizonte civilizatorio del Vivir Bien en armonía con la Madre Tierra.

Al respecto llamó los países desarrollados a que asuman su responsabilidad histórica en la crisis climática y denunció lo que calificó de colonialismo del carbono.

El ministro de Relaciones Exteriores de Cuba, Bruno Rodríguez, a propósito de esta cumbre señaló en su cuenta en Twitter que "que el mundo necesita de compromisos concretos y ambiciosos y que los países industrializados, que son los mayores emisores de gases efecto invernadero, no pueden eludir responsabilidad con tímidas promesas", recalcó

ISLAS MALDIVAS DESAPARECERÁN

El presidente de las islas Maldivas, Ibrahim Solih, aseguró que este país desaparecerá para fines de este siglo si no se logra detener el cambio climático.

Explicó que si el ritmo de crecimiento de la temperatura promedio se acelera de los 1,5 grados actuales hasta los 2 grados, eso sería un "síntoma mortal" para las islas.

Solih exhortó a los países que más contaminan la atmósfera a comprometerse más para lograr la neutralidad de emisiones.

EFECTO INVERNADERO

Ucrania planea reducir para 2030 en un 65% las emisiones de gases de efecto invernadero, y alcanzar para 2060 la neutralidad climática, dijo durante la cumbre del cambio climático el presidente de Ucrania, Volodímir Zelenski.

Indicó que Ucrania fue uno de los primeros países en Europa en ratificar el acuerdo de París y "nuestros objetivos son reducir antes de 2030 las emisiones de gases de efecto invernadero en un 65% y alcanzar la neutralidad climática a más tardar en 2060", aseveró.

TRATAMIENTO ESPECIAL PARA ÁFRICA

Durante su discurso, el presidente de Egipto, Abdelfatah al Sisi, planteó que África debido a la magnitud de los problemas que enfrenta debería recibir un tratamiento especial como parte de la implementación del Acuerdo Climático de París. Indicó que "el continente africano se enfrenta a los efectos más negativos del cambio climático".

LOS PUEBLOS SON LOS MÁS PERJUDICADOS

La primera ministra de Barbados, Mia Mottley, consideró que los efectos del cambio climático pueden conducir a desplazamientos forzosos y fenómenos migratorios masivos en la región del Caribe.

La jefa del Ejecutivo de Barbados indicó que se deben crear estrategias para enfrentar dicha situación que pone en riesgo a la comunidad de países caribeños.

"El Centro de Cambio Climático de la Comunidad del Caribe (Ccccc) y el Programa de las Naciones Unidas para el Desarrollo (PNUD) nos han dicho que un aumento de un metro en el nivel del mar puede desplazar a aproximadamente 110.000 personas en los estados miembros de Caricom", enfatizó.

República Bolivariana de Venezuela
Gobernación del Estado Bolivariano de Cojedes
Empresa Socialista de Ejecución, Proyectos, Construcciones y Servicios Cojedes.ESSERCA CA.
RIF- G-20009263-7

A QUIEN PUEDA INTERESAR

El Comité de Licitaciones de Bienes Publico del la Gobernación del Estado Cojedes, en cumplimiento con lo señalado en los artículos 84,86 y 91 del decreto con rango, valor y fuerza de la ley de bienes públicos, publicada en la gaceta oficial N° 6.155 extraordinario de fecha 19/11/2014, en concordancia en el artículo 3 numeral 2 de la providencia administrativa N°053 de fecha, 24/10/2018 dictada por la superintendencia de bienes públicos del ministerio del poder popular de economía y finanza, publicada en Gaceta Oficial N° 41.562 de fecha 11/02/2019, decide enajenar por concepto de permuta y de acuerdo al artículo 11 de la providencia administrativa N°054 dictada por la superintendencia antes mencionada y publicada en la misma Gaceta Oficial de la providencia antes señalada, se procede a realizar el aviso Oferta Pública.

EXP: ESSERCA. 001.11-2021
LOTE DE 42 BIENES MUEBLES

Se invita a todas las personas naturales y empresas jurídicas a participar al acto de oferta pública de enajenación bajo modalidad de permuta de un lote cuarenta y dos bienes,(42) entre vehículos, maquinarias y tanques donde están y como están, las especificaciones, plazo de recepción de oferta, fecha del acto de enajenación y demás condiciones, se hará en el pliego de condiciones diseñado para tal fin y se entregara a los que manifiesten su voluntad a participar en el acto, el retiro del pliego de condición, estará a la disposición de los interesados el día miércoles 03 de noviembre 2021, de manera gratuita con solo presentar la cedula de identidad, en la oficina de la dirección del Despacho de la Empresa Socialista de Ejecución, Proyectos, Construcciones y Servicios Cojedes. Ubicada en la Avenida Ricaurte frente al banco Provincial. Municipio San Carlos Estado Cojedes, Zona postal 2201, en el horario comprendido de 8:00 a.m. a 12:00 pm, el día jueves 04 de noviembre de 2021 se realizara una visita guiada, donde están los vehículos, en el horario comprendido de 9:00 a.m. a 11: 00 am y la aclaratoria del pliego se realizara el mismo día en el horario de 02.00 pm a 4.00 pm. El día viernes 05 de noviembre de 2021, el acto público de recepción y apertura de las ofertas hora 02:00 pm. En la sala de reuniones de la Gobernación. Comité de Licitación de Bienes Publico del la Gobernación del Estado Cojedes.
San Carlos 02 de Noviembre de 2021

Mujeres en el trabajo

Arturo Tremont

Hoy es común en el mundo del trabajo, en la mayoría de los países, la participación de las mujeres en todas las actividades productivas, desde el servicio doméstico hasta los más altos cargos en la administración de empresas, públicas y privadas, nacionales e internacionales.

Hay muchas reivindicaciones pendientes, la igualdad en el salario, la no discriminación por género, la lucha contra el acoso laboral, la necesidad de ser ascendida por sus capacidades intelectuales, técnicas y profesionales.

Las mujeres se han destacado en el área de la salud, son miles de sanitaristas que han participado en la prevención de la pandemia del Covid-19 y sus variantes, algunas han recibido galardones por su aporte en estudios científicos para contribuir a la preservación de la vida de los seres humanos.

Esa realidad ha sido empañada por la crisis económica y social, generada por la pandemia y otras circunstancias económicas.

El desempleo ha golpeado duro a las mujeres, especialmente en aquellos sectores donde predominan, como es el caso de la hostelería, restaurantes, servicios públicos, banca, comercio, restringidos en sus actividades desde la declaratoria de la pandemia en marzo/2020 por la Organización Mundial de la Salud (OMS).

Ese desplazamiento del trabajo formal ha incrementado al sector informal de la economía, reduce el ingreso familiar y, lo más grave, pierde los beneficios de corto y largo plazo del sistema de seguridad social.

No hay estadísticas confiables, pero es evidente, son miles de mujeres que han sido desplazadas del sector bancario en Venezuela, con el cierre de agencias locales, parroquiales, concentrando su actividad en las ciudades principales.

Por supuesto, después de años de entrenamiento en el sector bancario, es complicado acceder a un empleo similar, al final, esas personas deben dedicarse al llamado "emprendimiento" y otras labores similares.

Estamos esperanzados en la reactivación de la economía, el regreso a la normalidad, la desaparición del flagelo del virus pandémico, una tarea gigantesca para Venezuela, asediada y bloqueada por potencias extranjeras.

Se lucha por lograr esos objetivos, donde las trabajadoras y los trabajadores están en el epicentro de esas acciones, pilares importantes para la recuperación económica y social del país.

arturotremont@gmail.com
Caracas

A desalambrar

Nueva normalidad climática

Ana Cristina Bracho

Con el Covid-19 dominando nuestras preocupaciones, así como las agendas públicas y privadas, algunos de los temas de la década han quedado en segundo lugar salvo cuando se dan hechos que los devuelven al sitio de honor. En este caso, la Cumbre Climática de Glasgow (COP26) es la causa por la cual se está hablando, como una situación aterradora, sistemática y en ebullición, del cambio climático.

¿Qué ha pasado en los últimos siete años? La Organización Meteorológica Mundial (OMM) plantea que estamos viviendo –aunque parece que no nos damos cuenta- situaciones dramáticas. Esto lo ha fijado en un informe que entregó, como cada año, a la opinión pública mundial y que ahora se dio en el preámbulo de la Cumbre. El periódico *La Jornada* de México lo reporta y señala que "…sus conclusiones son nítidas: La 'nueva normalidad' ahora son las olas de calor extremas en todo el mundo, las inundaciones y los desastres naturales, cada vez más graves…".

La Cumbre de Glasgow está prevista como el encuentro de los líderes mundiales y equipos de negociación durante dos semanas para debatir qué acciones se pueden tomar para hacer frente al cambio climático. Este encuentro es una cita en una ruta que inició en 1992 y que encuentra a 197 países para debatir estos asuntos. Para esta oportunidad, el punto duro es la urgencia de lograr acuerdos sobre las emisiones de carbono.

Sin embargo, hasta el mismo secretario de la Organización de las Naciones Unidas, António Guterres, declaró su poca confianza en que se avance al nivel que el mundo necesita, al tiempo que señala que parece que no nos damos cuenta de cómo cambian las montañas, las ciudades e incluso los océanos.

Aunque en un asunto tan delicado como este todos los Estados tienen que tomar medidas, la atención está centrada en las mayores economías. Así que parece que todo se trata de saber cuánto están China, Estados Unidos, el Reino Unido y la Unión Europea dispuestos a ceder y cómo se logran fórmulas que permitan el desarrollo y la estabilidad en las regiones más pobres que son las principales azotadas por inundaciones y sequías que se han traducido en devastación e inseguridad alimentaria.

En un asunto tan serio, nada es tomado a la ligera, incluso las pésimas condiciones climáticas en la que se encuentra el país anfitrión son tema de debate, en tanto, se encuentra sometido a grandes inundaciones. Tampoco las cosas ocurren en perfecta calma y en la soledad de los salones previstos para el evento. La ciudad está llena de activistas que se convocaron para presionar buscando respuestas. Para disuadirlos de protestar o entorpecer la Cumbre, 10.000 agentes de policía merodean en las inmediaciones de la cumbre.

Una de las razones por las que la gente espera tan poco de esta cita es por lo que ocurrió en 2019, en Madrid, donde sencillamente los Estados no lograron avanzar, de allí, que algunos miren con atención si Joe Biden será distinto a Donald Trump que consideraba todo esto un asunto irrelevante. Así, con ese escenario y con el poco cumplimiento del financiamiento prometido en 2009 a los países menos desarrollados, parece que la postura venezolana desde entonces es la acertada: no podremos salvar al mundo sin cambiar el sistema.

@anicrisbracho
Caracas

Los conceptos emitidos en las páginas de opinión del ***Correo del Orinoco*** no expresan la línea editorial de este diario ni de su directiva. Su contenido es exclusiva responsabilidad de sus autoras y autores. **opinion.fco6@gmail.com**

Inaugurará el viernes 5 de noviembre

Daniel Pérez Mora expondrá en el Alejandro Otero de Caracas

Donará una obra de 15 metros para los espacios abiertos del ente cultural

T/ Redacción CO
F/ Cortesía I.G.
Caracas

Pérez Mora tiene una obra interesante

El viernes 5 de noviembre en el Museo Alejandro Otero de Caracas se inaugurará una exposición individual del artista plástico Daniel Pérez Mora, quien mostrará su más reciente propuesta: Distorted Cubes, relacionada con el cinetismo y el Op-art, aparte de otras obras.

Anteriormente el artista lanzó una serie titulada Vibrant Lines, también enmarcada en el cinestismo, "con obras que poseen extracciones figurativas y donde el espectador puede jugar con ellas. No son solo para mirar, también pueden interactuar".

Desde mediados del año pasado y en plena pandemia ha realizado exposiciones en diferentes galerías, asociaciones, fundaciones e instituciones de arte a nivel nacional y foráneo; tanto de manera digital como presencial. Se pueden citar las del Centro de Arte y Cultura IL Ramo D' Oro en Nápoles, Italia; y en la Universidad Católica Andrés Bello de Caracas; y en el Hotel Humboldt, además del Hotel Intercontinental Tamanaco.

Actualmente expone de forma virtual en Florida, Estados Unidos, en homenaje a Martin Luther King y a la Virgen de Coromoto; y en la Exposición La Mirada Latinoamericana en el Museo Il Socorro de Brasil, organizada por AIAP y la AVAP.

DE GIRA

Daniel Pérez Mora también había girado por España visitando diferentes galerías de arte en Barcelona, Madrid y Valencia, concretando importantes exposiciones para principios del año entrante, en galerías y museos españolas, pero además de Alemania, Italia, logrando seguir con su internacionalización: "El artista debe saber moverse en el mundo artístico".

Volviendo a su individual del 5 de noviembre en el Museo Alejandro Otero, a la entrada del Hipódromo La Rinconada en Caracas, expondrá sus más recientes creaciones, así mismo como parte de la labor social que el artista realiza en el país. De ahí que estará donando su denominada "Obra Monumental" para los espacios abiertos de este museo, una píeza de quince metros, elaborada gracias al patrocinio de las empresas Exteriores a la Vista.Com, Vimar Venezuela y Eicom Comunicación Creativa, entre otras.

El artista venezolano señala que siempre está en constante evolución. También ha sumado a su carrera dos reconocimientos nacionales y uno internacional; siendo galardonado por el Turpial Golden Awards 2020 en la categoría Artista Plástico, por El Tamanaco de Oro 2020 como Artista Plástico y por el Tacarigua de Oro Usa 2019 como artista creativo.

También ha sido incluido como miembro activo de la Organización de las Naciones Unidas para la Educación, la Ciencia y la Cultura (Unesco), lo que significa un logro muy importante para su carrera como artista plástico. Para conocer más acerca de este artista y sus obras a través de su cuenta Instagram @elcinetico_danielperezmora.

Centro Nacional de Historia responde a los adversarios de la institución

No hay conciencia sin pasado

T/ Alexander Torres Iriarte
Caracas

Los fructíferos 14 años del Centro Nacional de Historia volvieron a levantar las voces del oscurantismo. Bastó un Twitter del presidente constitucional Nicolás Maduro Moros felicitando a esta querida institución, prohijada en la Revolución Bolivariana, para que la palabra malhadada explotara irresponsablemente. Esta vez fue la plataforma Voz de América el lugar donde se esparció el veneno. Los cultivadores de la desesperanza encontraron un pretexto eficiente para proferir mensajes contra hombres y mujeres, quienes gallardamente, en pleno bloqueo y pandemia, siguen cerrando fila por la democratización de la memoria de las mayorías.

No nos extraña que quienes han dado muestras claras de no querer a Venezuela por su conducta cómplice, por su lacayismo proverbial, por su criminal injerencismo como defensores de torvas acciones imperiales contra esta hermosa tierra, nos acusen ahora de tergiversar la historia. Y siempre con el manido eslogan de que el país sufre un régimen dictatorial, consigna que solo vende en la quincallería del entreguismo. Son ridículos y risibles sus insultos, pero nunca inocentes, como se deja ver entre líneas: es un correlato en contra de la actitud digna de un pueblo decidido a profundizar su democracia a menos de un mes; y de un Gobierno ganado para la pacificación del país.

Los argumentos esgrimidos por los acólitos de las transnacionales del pensamiento colonialista se les ve la costura desde leguas. Es un disco rayado de quienes no saben de razón, sino de odio y frustración.

Que si desde el Centro Nacional de Historia promovemos "engaños relacionados con su uso explícito e interesado de la historia"; que si "censuramos y provocamos autocensura"; que si "somos un organismo paralelo para anular la Academia Nacional de la Historia"; que si "justificamos ideológicamente un presente comprometido con el proyecto del régimen actual" y un largo etcétera; son ripios de quienes apoltronados y deseosos del mal ajeno, no asumen un debate de altura como sinceros profesionales de la Ciencia de Clío.

Para este grupúsculo resentido la descalificación le sienta bien. El antibolivarianismo allende nuestras fronteras está bien tarifado. ¡Son embajadores de la catástrofe y el desaliento!

A esa Derecha recalcitrante le molesta nuestro amor por la gente. Le arde que premiemos a distintas personalidades de méritos comprobados que en un ayer no muy remoto fueron negados o soslayados por las academias oficiales. Le da escozor que desmantelemos sus interpretaciones eurocéntricas de la invasión hispana. Niegan, por ignorancia o conveniencia, que la historia como discurso siempre la ha escrito los vencedores; le da alergia la vinculación espiritual del venezolano con su Comandante Eterno. Asimismo, desprecian nuestra mirada insurgente, descolonizadora, inclusiva, antirracista, antimachista, antielistesca, amplia teórico y metodológicamente, en la que los afrodescendientes, las mujeres, los indígenas, los obreros y los campesinos también son los artesanos de su realidad, también son los hacedores de sus destinos.

Como bien dijera el historiador argentino José Luis Romero: "No es, pues, ocioso, ocuparse del pasado. No es lo muerto: simplemente, es la vida vivida, la que sigue viviendo en el presente de cada uno. No es un fantasma. Es la realidad misma, extinguida sin duda, pero viva y actuante en la conciencia de los vivos. Alguien puede pensar que el presente es un éxtasis vital. Pero nada acerca tanto a una peligrosa recaída en la animalidad como separar la vitalidad de la conciencia. Y no hay conciencia sin pasado".

¡Qué siga pues la derecha y sus adláteres desdiciendo del Centro Nacional de Historia, eso significa que vamos bien!

-Presidente del Centro Nacional de Historia
alexandertorresiriarte@gmail.com
Caracas

El profesional del Guataparo Country Club remontó en el último día

Richard Rojas sorprendió en Abierto Lagunita Country Club

"Hice mi juego mentalizado en que no teníamos nada que perder", citó el ganador

T/ Redacción CO
F/ Cortesía M.A.A
Caracas

En una final con un desenlace emocionante Richard Rojas sorprendió a los favoritos para llevarse el triunfo en el Abierto Lagunita Country Club en Caracas, que se desarrolló del 26 al 31 de octubre, un certamen avalado por la Federación Venezolana de Golf.

El profesional del Guataparo Country Club inició el último día de torneo con cuatro golpes por debajo de George Trujillo quien mantuvo el liderato que asumió desde la primera jornada.

La ronda final se desarrolló con movimientos en el puesto de vanguardia cuando en el hoyo 12 Jorge ¨Pichu¨ García se posicionaba en lo más alto de la tabla hasta el 14. En ese hoyo con un birdie, George Trujillo volvió a liderar la tanda. En tanto, Richard Rojas con birdies en los hoyos 15, 17 empataba el primer lugar de la competencia con el internacional George Trujillo.

Un gran grupo de espectadores se acercó al green del 18 para ser testigos del sorpresivo desenlace que daba como campeón a Richard Rojas, quien puso punto final con un par. El profesional guatapareño completó rondas de 69 / 66 / 67 / 69 para totalizar 271 golpes (-9).

FAJADO

"Yo nunca me rendí. Me tocó el día anterior jugar con ¨Pichu y George y hoy estuve en la misma partida. Fue un día con mucha presión, pero hice mi juego mentalizado en que no teníamos nada que perder y así, le dije a mi caddie vámonos poco a poco. Y con birdie al 16 y 17 empaté el torneo y dos putt en el 18 me dieron el triunfo", esbozó el hoy campeón Rojas.

En la competencia amateur, Edgar Zea fue el campeón con dos bajo el par del campo, tras cuatro rondas de competencia. Con este resultado el aficionado del Lagunita Country Club ingresa al World Amateur Golf Ranking.

En la categoría de las damas, Stephanie Gelleni demostró que se encuentra en su mejor momento y finalizó la competencia con 7 golpes bajo par, tras liderar los tres días de certamen para la categoría.

En las demás clases, los ganadores fueron Jorge Andrés García (primera categoría), León Mishkin (segunda categoría), Carlos Capocci (tercera categoría), Juan Álvarez (cuarta categoría)

En damas general, mandaron Andreína Delfino (primera categoría) María Larrazábal (segunda categoría) Mercedes Marrero (tercera categoría).

Inaugurarán el lunes 8 de noviembre

Vuelve la Superliga Femenina de Baloncesto

T/ Redacción CO
F/ Cortesía FVB
Caracas

Hace una semana, Mervin Maldonado, ministro del Poder Popular para la Juventud y el Deporte, confirmó que el inicio del baloncesto profesional venezolano para el domingo 7 de noviembre, fecha en la que se realizará el salto entre dos en la Copa Superliga Profesional de Baloncesto.

Sin embargo, un día después será el momento de la rama femenina: comenzará la primera edición de la Superliga Femenina. El lunes 8 de noviembre de 2021 será la fecha en la que Venezuela volverá a disfrutar del baloncesto profesional femenino, tras cuatro años de ausencia.

La primera edición de la Superliga Femenina se realizará en formato burbuja y la sede será el gimnasio José Joaquín Papá Carrillo del Parque Miranda en Caracas. El recinto podrá contar con 40% de aforo total, el cual deberá cumplir las respectivas medidas de bioseguridad solicitadas por el Ejecutivo Nacional.

Cinco equipos estarán presentes en la edición inaugural: Patriotas de Barinas, Caribeñas de Caracas, Deportivo Anzoátegui, Pastoras de Lara y Yaracuyanas BBC

El quinteto Bucaneras de La Guaira solicitó a la Federación Venezolana de Baloncesto (FVB) y a la Superliga Femenina una licencia de no competición. Esto significa una suspensión temporal de su participación competitiva. En reemplazo fue aceptada la solicitud del club DANZ.

El objetivo de la FVB es lograr la masificación de la disciplina en la rama femenina e impulsar a los clubes existentes, especialmente a los integrantes de la Superliga Masculina, a conformar sus conjuntos femeninos.

El formato de la ronda regular de la primera edición de la Superliga Femenina será un todos contra todos a triple vuelta. Los cuatro mejores equipos clasificarán a las semifinales (primero ante cuarto; segundo contra tercero), las cuales se jugarán en series al mejor de tres partidos. De la misma forma -series al mejor de tres encuentros- se disputará la gran final.

Campeonato Mundial de Motocross

Lorenzo Locurcio sumó en Italia

T/ Redacción CO
Caracas

Lorenzo Locurcio volvió a sumar puntos en las dos carreras correspondientes a la décimo sexta válida del Campeonato Mundial de Motocross en la categoría mayor MXGP, al finalizar décimo quinto y décimo séptimo en cada una de las mangas celebradas en la localidad de Pietramurata, Italia.

Ahora la penúltima ronda del Campeonato Mundial de Motocross se efectuará este domingo 7 de noviembre en Mantova, siempre en territorio italiano, escenario que en septiembre recibió al Motocross de las Naciones y en el que Lorenzo Locurcio estuvo presente junto a sus compatriotas Raimundo Trasolini y Carlos Badiali.

A pesar de no haber tenido buenas arrancadas, tanto en la primera como en la segunda batería, Lorenzo Locurcio consiguió avanzar en el aguerrido pelotón de treinta y dos competidores, entablando intensos duelos e intercambiando posiciones con el británico Shaun Simpson y el suizo Valentin Guillod, trío que en ambas carreras quedó separado por apenas tres segundos.

Los diez puntos sumados en Arco di Trento sirvieron para que el carabobeño Locurcio, integrante del equipo checo JD Gunnex KTM Racing, completara su segunda mejor presentación de la temporada al concluir en el puesto dieciocho en la clasificación general, además de ser la tercera ocasión en el año en la que suma puntos en las dos mangas.

El triunfo en la tercera de las pruebas efectuadas en una semana en el trazado de Ciclamino se lo adjudicó el suizo Jeremy Seewer, escoltado por el esloveno Tim Gasjer, mientras en el tercer lugar arribó el francés Romain Favre, quien de esta manera desplaza de la vanguardia del torneo al neerlandés Jeffrey Herlings, quien concluyó cuarto. En la tabla de posiciones Favre (Kawasaki) es primero con 614, Gasjer (Honda) le sigue con 613 y Herlings (KTM) es tercero con 611. Locurcio se ubica en la vigésima sexta plaza con 46 unidades, una más que el helvético Guillod, su gran rival durante este fin de semana.

REPÚBLICA BOLIVARIANA DE VENEZUELA
PODER JUDICIAL
JUZGADO DUODÉCIMO DE PRIMERA INSTANCIA EN LO CIVIL, MERCANTIL, TRANSITO Y BANCARIO DE LA CIRCUNSCRIPCIÓN JUDICIAL DEL ÁREA METROPOLITANA DE CARACAS.
Caracas 17 de septiembre de 2021.
210° y 161°

ASUNTO: AP11-V- 2015-001144

EDICTO
SE HACE SABER
A los **HEREDEROS CONOCIDOS Y DESCONOCIDOS** del ciudadano **ANTONIO ANTONACCI**, de nacionalidad Italiana, quien en vida era titular de la cedula de identidad N° E-891.491, domiciliado para la fecha de su muerte en la siguiente **dirección "Calle González Rincones, Urbanización La Trinidad, Baruta Del Estado Miranda (Área Metropolitana de Caracas)"** que deberán comparecer en el plazo de **SESENTA (60) DIAS CONTINUOS**, contados a partir de la publicación que del presente edicto se haga en los diarios **CORREO DEL ORINOCO y ULTIMAS NOTICIAS**, en tamaño de letra legible, cuya publicación deberá hacerse por lo menos dos veces por semana, en plazo de **DOS (02) MSES**, su consigno en autos y su fijación en la cartelera del Tribunal, por ante este Juzgado, ubicado entre la Torre Norte del Centro Simón Bolívar, piso 3, El Silencio Municipio Libertador Del Distrito Capital, en horario comprendido desde las ocho y treinta 8:30am hasta las 12:00 pm horario sujeto a cambio, a los fines de ejercer cualquier recurso del que se quiera hacer valer, el mismo deberá ser enviado en formato PDF, en el lapso establecido para ello al correo de este juzgado **12primerainstanciacivilcaracas@gmail.com** a los fines de dar cumplimiento a la Resolución N° 05-2020 de fecha 5 de octubre de 2020, emanada de la Sala de Casación Civil del Tribunal Supremo de Justicia, a darse per citados en el juicio que por PARTICION DE COMUNIDAD, sigue en su contra la ciudadana **ZORAIDA CORZO de ANTONACCI**, titular de la cédula de identidad **N° V- 4.249.561.** Advirtiéndoles que de no comparecer en el lapso fijado se les designara defensor AD-LITEM con quien se entenderá las incidencias del juicio. Todo ello de conformidad con lo dispuesto en los artículos 144 y 231 del Código de Procedimiento Civil.

DIOS Y FEDERACIÓN
LA JUEZ
ANABEL GONZÁLEZ GONZÁLEZ
Juzgado Duodécimo De Primera Instancia en Lo Civil, Mercantil, Transito Bancario de la Circunscripción Judicial Del área Metropolitana de Caracas CENTRO SIMÓN BOLÍVAR, TORRE NORTE, PISO 3, EL SILENCIO. MUNICIPIO LIBERTADOR DEL DISTRITO CAPITAL.

CORREO DEL ORINOCO
correoorinoco | @CorreoOrinoco_
Martes 2 de noviembre de 2021 | Nº 4.156 | Año 13 | Caracas | www.correodelorinoco.gob.ve

BIENVENIDA LA NAVIDAD, CON SUS BENDICIONES Y ESPÍRITU DE PAZ