CORREO DEL ORINOCO

Lunes 28 de marzo de 2022 | Nº 4.255 | Año 13 | Bs 1 | Caracas | www.correodelorinoco.gob.ve

La artillería del pensamiento

PUBLICACIÓN CONCEBIDA Y FUNDADA POR EL COMANDANTE SUPREMO DE LA REVOLUCIÓN BOLIVARIANA **HUGO RAFAEL CHÁVEZ FRÍAS** 1954–2013

Delegaciones se reencontrarán en Estambul el 29 y 30 de marzo

Rusia y Ucrania anuncian reanudación de negociaciones en Turquía

Vladimir Medinski, líder de la delegación rusa, informó que la decisión se tomó luego de la ronda de conversaciones realizada ayer por videoconferencia. Con la reunión de mañana se retoman los encuentros presenciales. El viernes pasado, el también asesor presidencial lamentó la falta de avances en temas clave tratados durante los encuentros, entre estos lo relativo al estatus de Estado neutral de Ucrania, una de las garantías primordiales que exige Rusia para poner fin a su operación militar especial. pág. 8

Solo biopago Mediante una publicación en la plataforma del Sistema Patria se anunció que a partir del 2 de abril se eliminará el pago de la gasolina subsidiada en efectivo y unicamente se podrá cancelar el servicio a través del sistema BiopagoPDV. La medida tiene como objetivo optimizar el proceso de comercialización y agilizar la distribución de combustible en las estaciones. Foto Cortesía. pág. 2

Aseguró el presidente Nicolás Maduro

El huracán bolivariano y revolucionario salió de Yare junto con el comandante Hugo Chávez

Con multitudinarias concentraciones se recordó el 26 de marzo de 1994 pág. 4

Coordinadas por Corpoelec

Inician descargas preventivas de embalses que alimentan el Guri pág. 6

Tarjetas de crédito de origen ruso

Sistema de pago Mir funcionará en Venezuela

La herramienta es ideal para las áreas de transporte y turismo pág. 3

A cargo de la Compahia do Chapitô

Tragedia Electra será contada con humor en el Teresa Carreño pág. 10

Brasil se tituló campeón del Suramericano de Baloncesto Sub-18

Venezuela culminó quinta luego de aplastar 82-60 a Colombia pág. 11

HOY ENCARTADA

Al Momento

***Moscú envió 70 toneladas de ayuda humanitaria a Ucrania**

*En Chipre cientos de personas manifestaron en contra de la OTAN

***Ofensiva rusa ha destruido 67 objetivos militares**

*Lugansk podría organizar referendo para decidir adhesión a Rusia

***El estratégico aeropuerto de Mariúpol fue tomado por militares rusos** pág.8

Por 30 días

Declaran régimen de excepción en El Salvador para controlar la violencia

El Poder legislativo aprobó la solicitud del presidente Nayib Bukele pág. 8

Científicas venezolanas investigan relación del VPH con cáncer de cuello uterino

El proyecto incluye talleres de sensibilización en todo el país pág.6

Cancilleres de Venezuela y México analizan perspectivas de cooperación pág.3

= 260,6500 | Euro € 4,79499018 ▪ Yuan ¥ 0,68556976 ▪ Lira ₺ 0,29425467 ▪ Rublo ₽ 0,04375137 ▪ Dólar $ 4,36420000

Fecha valor: Lunes 28 de Marzo de 2022 – Fuente: **BCV**

En Aquí con Ernesto

Casimira Monasterio: Adecos y copeyanos fueron como los mantuanos de la época colonial

Indicó que los expresidentes Jaime Lucinchi y Rafael Caldera le mintieron al pueblo, y los comparó con los blanco que desobedecieron la orden de liberar a los esclavos e incumplieron lo establecido en el decreto dictado por el Libertador

T/ Redacción CO-Prensa MPPC
F/ Cortesía Prensa MPPC
Caracas

La diputada de la Asamblea Nacional Demetria Casimira Monasterio Vásquez ve con agrado que Venezuela tenga varios patrimonios culturales registrados en la Unesco, y asegura que "la afrovenezolanidad ha aportado mucho en estas festividades a lo largo de trescientos años".

Durante su participación en el programa Aquí con Ernesto, transmitido por Venezolana de televisión, en el que fue entrevistada por el ministro del Poder Popular para la Cultura, Ernesto Villegas, Monasterio agregó que en gran medida algunos de los cultos venezolanos que hoy son honrados a escala internacional "comenzaron como protestas de los africanos secuestrados de África contra los colonizadores, quienes destruyeron sus familias, su productividad, además de imponerles idiomas y nombres que no son suyos. La afrovenezolanidad ha aportado mucho", indicó Monasterio.

A lo largo de su vida, Monasterio Vásquez ha destacado en materia cultural y en áreas relacionadas con la historia. Su nombre es debido a que su bisabuelo se llamaba así y su segundo nombre es por San Casimiro, antiguamente los registraban con la identidad del santo de su día de nacimiento (en el caso de San Casimiro es el 4 de marzo), es profesora universitaria, investigadora sobre la afrodescendencia en Venezuela y una barloventeña orgullosa de su venezolanidad.

Monasterio quien es oriunda de Curiepe, estado Miranda, una zona que fue fundada por exesclavos o también llamado por negros cimarrones, quienes conformaron esa cumba en Barlovento: "Hay una diferencia de los llamados negros cimarrones, uno era aquel que pudo fugarse de su colonizador, huyendo solo a las montañas haciendo vida de ermitaño, otro fue aquel que huyó pero que creó la llamada cumba junto a otros afrodescendientes con quienes pudieron entender ese mundo, llevaron sus culturas, tradiciones y matices de lo ya recolectado en siglos de esclavitud en nuestras tierras", explicó la parlamentaria.

Recordó que Curiepe fue fundado en medio de esa lucha social de la época, donde los mantuanos irrespetaban, herederos de los colonizadores, no cumplieron la orden del libertador Simón Bolívar, mediante decretó, de dar la libertad a los esclavos, luego ratificada por José Tadeo Monagas en 1954. "Terminaron haciéndolo porque fueron ellos (los mantuanos) indemnizados por el Estado, además corrieron a los adultos mayores luego de darles una ardua vida de trabajo y luego los echaron como si nada de sus haciendas, no les gustó ese decreto", reseñó.

También comentó que los mantuanos tenían la obligación de enseñarle a leer y a escribir, y algún oficio, a quienes habían sido sus esclavos. "Pero nunca cumplieron con eso", indicó Monasterio, "fue como aquella vez en que Jaime Lusinchi dijo 'la banca me engañó', pero terminó el pueblo pagando las deudas de los empresarios privados, o cuando Rafael Caldera dio dos veces el dinero a los banqueros habiendo ellos robado los ahorros de los clientes, nadie se hizo responsable de sus propios actos pero pagaron los más indefensos, entonces ¿qué podemos celebrar?".

La diputada recordó a su primo Aristóbulo Istúriz, a quien siempre admiró y con quien tuvo una buena relación familiar. "Siempre tuvimos buenos ratos en Barlovento cuando nos reuníamos, además de estar orgullosa de su legado y por todo lo que aportó a nuestra nación", recordó.

SOBRE LA ACTUAL AN

La representante de la Comisión Permanente de Cultura y Recreación espera que este parlamento actual trate de recuperar en gran medida el trabajo estancado o perdido dejado por la administración anterior, que fue dirigida por la oposición venezolana. "Sería bueno, además de que los actuales instrumentos legales sean debatidos con el pueblo en las calles, no solamente en las cuatro paredes que tiene el palacio federal legislativo como se hacía anteriormente", indicó.

Con la intención de mejorar la distribución en las estaciones de servicio

A partir de abril la gasolina subsidiada solo se pagará por BiopagoPDV

T/ Redacción CO
Caracas

A partir del 2 de abril, se eliminará el pago de la gasolina subsidiada en bolívares en efectivo y solo se aceptara mediante el sistema BiopagoPDV, con el fin de optimizar el sistema de comercialización de combustible y agilizar la distribución en las estaciones de servicio.

"Este pago en bolívares, que actualmente es Bs 0,11 por litros (equivale al 5% del precio de la gasolina internacional) se realizará, a partir del 2 de abril de 2022, de manera adelantada, en el momento de la recibir la asignación de gasolina subsidiada", anunció la plataforma del Sistema Patria.

De acuerdo al anuncio, los usuarios deberán tener en cualquiera de los monederos de la Plataforma Patria, el monto requerido para 120 litros, ya que si no se cuenta con el saldo suficiente a la hora de recibir la asignación, el Sistema Patria realizará un adelanto de efectivo, no obstante, este adelanto solo se llevará a cabo si la persona no dispone de un saldo negativo superior al monto permitido para adelanto en efectivo.

"Para el caso de las personas que reciban una transferencia de gasolina de otros usuarios o instituciones, o una autorización de gasto, no se requiere realizar ningún pago, ni en el momento de recibir la transferencia ni en la estación de servicios".

Esta actualización también afectará el valor del litro de gasolina del Monedero de Gasolina, el precio que se verá reflejado será el del combustible a precio internacional. "De esta manera será considerado para el pago de las facturas a Pdvsa por parte de las Estaciones de Servicio que surten gasolina subsidiada y utilizan el sistema BiopagoPDV", explica el documento oficial. .

SiBCI Sistema Bolivariano de Comunicación e Información
CORREO DEL ORINOCO
www.correodelorinoco.gob.ve correoorinoco | @orinococorreo
diariocorreodelorinoco
pautacorreo@gmail.com / correodelorinocoavisos@gmail.com
Fundador: Comandante Hugo Rafael Chávez Frías
Comité Editorial: Desirée Santos Amaral | Romer Viera | Deivis Benítez
Opinión: Zaida Rauseo | **Fotografía:** Gustavo Frisneda | **Diseño Gráfico:** Gilberto Sayago
Página Web: Freidder Alfonzo
Dirección: Alcabala a Urapal, Edif. Dimase. La Candelaria, Caracas
RIF: G-20009059-6 • Depósito Legal: pp200901DC1382
Teléfonos
Máster/Fax (0212) 572.0123
Redacción (0212) 572.7612
Distribución (0426) 510.2590

Ambos países dan pasos firmes en esa dirección

Venezuela estará conectada con sistema de pago ruso Mir

La tarjeta de crédito sería útil para dar servicio en la industria de viajes y ,turismo indicó el embajador Sergey Melik-Bagdasarov

T/ Redacción CO-
F/ Cortesía
Caracas

El embajador de Rusia en Venezuela, Sergey Melik-Bagdasarov, anunció este domingo que los gobiernos de ambos países están desarrollando los pasos para conectar a Venezuela al sistema de pago ruso Mir.

Aseguró que la tarjeta de crédito sería útil para dar servicio en la industria de viajes y turismo. Añadió que ambas naciones dan "pasos en esta dirección, aunque es demasiado pronto para hablar de fechas concretas".

De esta manera Moscú y Caracas, ambos con dificultades para participar en el sistema financiero global, a causa de las medidas coercitivas unilaterales aplicadas por Estado Unidos y la Unión Europea, buscan alternativas para esquivar el bloqueo económico de Occidente.

Recientemente, el ministro del Poder Popular para el Turismo, Alí Padrón, durante una visita a Moscú afirmó que el Gobierno del presidente Nicolás Maduro planea, "reanudar los viajes turísticos con el uso de un instrumento de pago como la tarjeta Mir y de todos los elementos posibles que permitan que los turistas rusos visiten la Isla de Margarita y otras regiones de Venezuela".

Desde el 1 de abril se reanudarán los vuelos, suspendidos paulatinamente, entre Moscú y la isla de Margarita con siete vuelos mensuales. Según el presidente de Fedecámaras Nueva Esparta, Jesús Irausquín, 10 mil rusos han llegado al territorio insular y "han dinamizado la economía fracturada" en el estado.

UN SISTEMA DE PAGO EMERGENTE

El sistema de pagos Mir es un análogo ruso de los sistemas internacionales de pagos Visa y MasterCard. Fue creado por la necesidad de buscar un sistema soberano luego de que en 2014, tras el inicio de la guerra en el Dombás y la reunificación de Rusia con Crimea, los sistemas Visa y MasterCard bloquearan, sin preaviso, las operaciones con tarjetas bancarias de algunos bancos rusos.

El 1 de mayo de 2017, el Banco Central de Rusia estableció el Mir como sistema nacional de pago. Esto incluye tarjetas de crédito y de débito, medios de pago y cobro electrónico. La decisión marcó un hito de enorme relevancia en las acciones emprendidas por Rusia para contrarrestar el ya prolongado intento de bloqueo financiero emprendido por Occidente.

El fortalecimiento y la ampliación de un sistema de pago internacional propio es una de las principales medidas adoptadas por el Gobierno ruso para resguardar su sistema económico, en atención al actual escenario geoeconómico mundial.

CHINA TAMBIÉN DESARROLLA SUS SISTEMA

Rusia no es la única nación que en los últimos años ha trabajado en la instrumentación de esquemas y mecanismos para el resguardo de su economía.

Desde hace 20 años, China también comenzó a recorrer esa senda, para lo cual puso en funcionamiento el sistema de pagos UnionPay, manejado por el banco central de ese país.

El actual escenario geopolítico favorece la convergencia de estas iniciativas financieras emergentes. Así las cosas, los bancos rusos Sberbank, Alfa Bank y Tinkoff anunciaron días atrás que tienen previsto emitir tarjetas afiliadas al sistema de pagos UnionPay.

La vinculación entre Rusia y UnionPay es anterior a la actual coyuntura mundial. Alrededor de 30 bancos de la nación euroasiática se han asociado al sistema de pagos internacionales chinos y este ha emitido más de cuatro millones de tarjetas a ciudadanas y ciudadanos rusos. Más de 85% de los sistemas de puntos de venta y cajeros automáticos de la Federación de Rusia ya aceptan tarjetas asociadas a UnionPay.

Profundizarán las relaciones al más alto nivel

Caracas y Doha reiteran compromiso de incrementar la cooperación bilateral

T/ Redacción CO-Prensa Mppre
F/ Prensa Mppre
Doha

En el contexto de su participación en la 20° edición del Foro de Doha, el ministro del Poder Popular para Relaciones Exteriores, Félix Plasencia, sostuvo un encuentro con el viceprimer ministro y canciller del Estado de Catar, jeque Mohammad bin Abdulrahman Al Thani, con quien reiteró el compromiso mutuo de incrementar la cooperación bilateral.

"Intercambiamos sobre temas de interés mundial y la importancia del Foro de Doha para el diálogo constructivo", acotó el canciller venezolano en su cuenta de Twitter, @plasenciafelixr.

Ambos cancilleres también acordaron "reforzar y profundizar al más alto nivel" las relaciones de cooperación de sus gobiernos durante un encuentro previo el 23 de septiembre del año pasado, en el contexto del 76° periodo de sesiones de la Asamblea General de la Organización de las Naciones Unidas (ONU), en Nueva York.

Las relaciones diplomáticas entre Venezuela y Catar se establecieron oficialmente en 1973, y fueron impulsadas por el comandante Hugo Chávez a partir de 1999.

FORO DE DOHA

El ministro Félix Plasencia, arribó el sábado a Catar, donde participa en la 20° edición del Foro de Doha, en el que llevará el mensaje de paz que inspira a la diplomacia bolivariana del Gobierno venezolano.

"Fuimos recibidos en el Estado de Qatar por el Embajador Rashid Mohsin A. Fetais, a fin de participar, en nombre del pueblo y el Gobierno de Venezuela, en la 20° edición del Foro de Doha. Llevamos al mundo un mensaje de Paz, principio fundamental de nuestra Diplomacia Bolivariana", señaló el canciller en Twitter.

El ministro Plasencia visitó Doha el mes pasado, en ocasión de la VI Cumbre de Jefes de Estado y Gobierno del Foro de Países Exportadores de Gas (GECF, por sus siglas en inglés), que se efectuó desde el 20 hasta el 22 de febrero. Además de abordar las grandes cuestiones geopolíticas actuales, el programa del 20° Foro de Doha contempla debates centrados en las vías para acelerar la recuperación y alcanzar una economía más sólida y sostenible.

Esta edición del Foro de Doha, se realizó el 26 y 27 de marzo, y es una plataforma de discusión y diálogo que reúne a líderes de todo el mundo para promover acciones y soluciones a los principales problemas mundiales. Este año abordaron además la emergencia climática, la recuperación postpandemia y la crisis de refugiados.

En el contexto de la 20a edición del Foro de Doha

Cancilleres de Venezuela y México analizan perspectivas de integración

T/ Prensa Mppre
Doha

En la ciudad de Doha, capital de Catar, el ministro del Poder Popular para Relaciones Exteriores de Venezuela, Félix Plasencia, revisó el domingo con su homólogo de México, Marcelo Ebrard, las perspectivas de cooperación entre los dos países latinoamericanos.

En el cordial encuentro, además "resaltamos la importancia de América Latina y El Caribe en espacios de diálogo e intercambio global de visiones, como el Foro de Doha", destacó el canciller bolivariano mediante un mensaje en su cuenta de Twitter @plasenciafelixr, en referencia al evento en el que ambos participaron en el país del oeste de Asia.

Las relaciones entre Venezuela y México se han revitalizado a partir del triunfo del presidente Andrés Manuel López Obrador en diciembre de 2018. A principios de noviembre del año pasado, el viceministro para Temas Multilaterales, Rubén Darío Molina, se reunió en Caracas con el encargado de Negocios de los Estados Unidos Mexicanos en el país, Mauricio Vizcaíno, y reconoció el liderazgo demostrado por México al frente de la presidencia pro tempore de la Comunidad de Estados Latinoamericanos y Caribeños (Celac). Existe el compromiso manifiesto de ambos de gobiernos en reactivar la Comisión Binacional Permanente.

Conmemoró la salida de Yare I del Comandante el 26 de marzo de 1994

Presidente Nicolás Maduro: “Salió Chávez de Yare y con él el huracán bolivariano y revolucionario”

La fecha fue recordada por todo el pueblo y líderes políticos, como el gobernador Héctor Rodríguez y la alcaldesa Carmen Meléndez, quienes participaron en multitudinarias concentraciones en el estado Miranda y en Caracas

T/ Redacción CO-Prensa PSUV
F/ Prensa PSUV
Caracas

El sábado pasado se cumplieron 28 años de la salida del comandante Hugo Chávez de la cárcel de Yare, estado Miranda, donde estuvo detenido junto al resto de los líderes castrenses de la insurrección cívico-militar del 4 de febrero de 1992.

La fecha fue recordada con variadas actividades, entre estas la masiva movilización realizada en las adyacencias del recinto penitenciario y otras concentraciones estados del país.

El acontecimiento también fue recordado por los líderes políticos y sociales vinculados con el proceso revolucionario iniciado por Chávez, entre ellos el presidente Nicolás Maduro, quien a través de Twitter, recalcó: “¡Salió Chávez de Yare! Y con él, el huracán bolivariano y revolucionario que marcó el paso de la nueva época para Venezuela”.

El Mandatario aprovecho la fecha para instar al liderazgo bolivariano a “ir a las catacumbas como nos enseñó el Comandante!”, y a hacer la verdadera Revolución, siempre junto al pueblo.

YARE I SERÁ UNIVERSIDAD PARA EL PODER POPULAR

En el contexto marco de la gran movilización del pueblo para conmemorar la salida del Comandante Chávez de la cárcel de Yare I, el gobernador del estado Miranda, Héctor Rodríguez, anunció que el centro de reclusión será convertido en una institución educativa para el Poder Popular.

“Esta cárcel la vamos a convertir en una escuela como lo fue para Chávez, que sea un centro de luces, de formación para nuestro liderazgo de calle. Diría Chávez que esta cárcel fue una gran escuela para él, una escuela para crecer en la política y el carácter”, dijo Rodríguez durante el acto.

Resaltó que la cárcel de Yare para el comandante Chávez fue un espacio de formación política, donde “durante más de dos años se preparó para dirigir el país, porque la cárcel de Yare se convirtió prácticamente en un palacio de gobierno. (…) Fue en la cárcel de Yare que fue amalgamando las distintas luchas que durante años hemos dados los pueblos. (…) la cárcel de Yare fue una gran escuela para el futuro, para la política y para el Líder que salió de aquí un 26 de marzo”.

El gobernador recordó que después de salir de la cárcel de Yare, Chávez se despidió de la vida de cadete, se fue a las calles a sentir el sufrir y las esperanzas de la gente, luego conquistó el poder político para el pueblo de Venezuela.

“Salió un huracán bolivariano, un huracán de fuerza, de amor y más que un huracán un frenesí (…) se fue a recorrer cada calle, cada comunidad, cada camino, a llenarse los zapatos de

polvo, a sentir y sufrir las necesidades y esperanzas de nuestro Pueblo, a organizar esa fuerza y esa esperanza para conquistar el poder político con el Pueblo de Venezuela”, declaró Rodríguez ante la multitud.

Para Rodríguez, el genio de Chávez “no solo marcó en dos tiempos la historia política de Venezuela, sino que marcó en dos tiempos la historia política de la humanidad”.

Destacó que con Chávez comenzó la transformación política que se ha vivido en los últimos años en Venezuela, América Latina y el Mundo. “Hoy el mundo es lo que es porque un 26 de marzo de aquí salió Hugo Chávez Frías”, dijo.

Rodríguez recordó que los políticos de la Cuarta República intentaron aislarlo al Líder Revolucionario, pero no lo lograron, “lo que hicieron fue traerlo al corazón del Pueblo chavista (…) y el Pueblo de Yare abrazó a su Chávez con todo el amor, lo protegió, lo cuidó”.

Por tal razón, ratificó el compromiso del Gobierno Bolivariano por seguir consolidando el Proyecto del Comandante Hugo Chávez y Simón Bolívar. «Hemos dado varias batallas (…) y hoy estamos de pie, unidos, organizados dispuestos para la lucha (…) no te vamos a fallar, vamos a construir un mundo sin imperio y una patria socialista», reafirmó.

SEGUIMOS SU LEGADO

El vicepresidente de Movilización y Eventos del Partido Socialista Unido de Venezuela, Pedro Infante, fue otro de los líderes políticos que se manifestó para destacar que hoy más que nunca este Pueblo continúa por el camino y el legado del Líder de la Revolución Bolivariana.

“Aquí seguimos nosotros por el legado del Comandante Chávez y el mejor homenaje que podemos hacerle todos los líderes y lideresas de nuestra Revolución, en cada comunidad y en cada calles es mantenernos en las catacumbas del Pueblo, como parte de la orientación estratégica del Comandante aquel 26 de marzo de 1994”, expresó Infante en la marcha que se realiza este sábado en el estado Miranda.

En ese contexto, indicó que “es un deber de lealtad, de compromiso, venir a marchar todos los 26 de marzo para recordar y celebrar la salida victoriosa del comandante Chávez”.

Resaltó que durante la Cuarta República aunque la burguesía quiso aislar al Comandante no lo lograron. “Trataron de aislarlo, pero para acá se vino el pueblo de Caracas y de los Valles del Tuy a acompañar al Gigante Chávez. Son 28 años y hoy seguimos en resistencia creativa y en pleno proceso de renacimiento”, señaló Infante, quien recordó que la cárcel de Yare sirvió como espacio para que el Comandante construyera la estrategia para el impulsar la Revolución Bolivariana en el país.

COLGÓ EL UNIFORME PARA LUCHA POR EL PODER POLÍTICO

El paseo Los Próceres, en Caracas, fue otro de los escenarios en el que se reunió una multitud para recodar el 26 de marzo de 1996. Allí estuvo la alcaldesa de Caracas, Carmen Meléndez, quien destacó que el comandante Hugo Chávez salió de la cárcel de Yare a colgar el uniforme para irse a la calle a la lucha por el poder político, para devolverle la esperanza a todo un pueblo.

Resaltó que Chávez salió y se encontró con el huracán bolivariano de un Pueblo que lo recibió, y precisó que las palabras de aquel día hoy siguen retumbando en los corazones de los venezolanos.

“Algo muy importante que dijo y retumba en nuestros corazones es ‘me voy a las catacumbas del Pueblo, a escuchar al Pueblo, a acompañarlo en todo el momento, y eso es lo que hemos hecho en todo momento, porque Chávez nos enseñó (…) a dar la lucha junto al Pueblo para dignificar el futuro de la Patria”, comentó Meléndez

El evento se celebrará en Caracas del 5 al 7 de mayo

Encuentro Internacional del Café tendrá doce catadores foráneos

Será una vitrina para mostrar la calidad de este tradicional producto

T/ Redacción CO
F/ Archivo CO
Caracas

Un total de 12 catadores internacionales, más los nacionales, se darán cita en el Primer Encuentro Internacional del Café de Especialidad Venezolano 2022 (Eicev), que se celebrará en Caracas del 5 al 7 de mayo. con el propósito de evaluar la calidad de este producto nacional,

La información la dio a conocer el ministro para la Agricultura Productiva y Tierras, Wilmar Castro Soteldo, durante el programa dominical Cultivando Patria que transmite Venezolana de Televisión y es retrasmitido por otras televisoras, emitido desde la Unidad Productiva Familiar Los Adrianes ubicada en la parroquia El Jarillo, municipio Guaicaipuro del estado Miranda.

Hacer una buen café no es nada fácil

En el lugar, el ministro detalló que se recibieron las muestras del café y empezarán en un proceso de selección, asimismo hizo énfasis que una de las fases es la cata, método utilizado por los especialistas con el fin de evaluar y distinguir sus características.

Por su parte, el instructor autorizado de la Asociación de Cafés Especiales Paramaconi, Acosta Morles, indicó: "Este encuentro internacional va a hacer muy importante porque es una vitrina para exponer la grandísima calidad del café venezolano".

Prueba de cómo el café se produce, se apreció en la Unidad Productiva Familias Los Adrianes, ubicada en la parroquia El Jarillo, municipio Guaicaipuro del estado Miranda cuenta con mil 200 plantas sembradas, nformó el agricultor José Adrián.

"Cuando vi la cosecha de café, sus frutos empecé a probarlos y me encantó. Llevo mil 200 matas sembradas. La parte más delicada es el tostado que lo hago yo mismo", recalcó Adrián. Precisó que tienen granos de café rojo y amarillo y también cuentan con parchita dulce que se puede consumir cruda, sin necesidad de ser hecha en jugos.

Y desde la vivienda de la familia Los Adrianes se realizó un simulacro del procedimiento de la cata, la cual será el método de la evaluación de los expertos, indicó Acosta: "Vamos a simular lo que consiste la cata. Ponemos una cantidad de café y le colocamos con la medida de agua, vale destacar que el café no se cuela. Lo que hacemos es darle un tiempo determinado de 4 minutos para luego nos acercamos junto a una cucharilla y lo movemos con el fin de apreciar el aroma, además procedemos a degustar".

Incluirá chip que almacenará datos importantes

Cédula electrónica duraría de 10 a 20 años

T/ Redacción CO
Caracas

El director general del Servicio Administrativo de Identificación, Migración y Extranjería (Saime), Gustavo Vizcaíno, informó durante una entrevista en un programa radial, que la institución continúa avanzando en el proyecto de la cédula electrónica.

Este instrumento de identificación, de acuerdo a las proyecciones de la institución, "podría tener una duración de 10 a 20 años de vigencia. Además incluirá un chip electrónico que almacenará datos importantes, como licencia de conducir, antecedentes de salud, tipo de sangre, medicamentos, dirección de emergencia, entre otros".

En cuanto a la atención en las oficinas del Saime, en todo el territorio nacional, se mantiene el servicio por terminal del número de cédula de identidad: "Sin embargo, en los próximos días se anunciará la apertura de las oficinas en horario normal, siguiendo los lineamientos del Ejecutivo Nacional".

Vizcaíno detalló que mil 41 pasaportes ya fueron entregados en los domicilios de los venezolanos en Canadá, y que se mantiene activa la entrega de prórrogas de pasaporte para usuarios en cualquier parte del mundo.

De igual manera alertó que existen cuentas en las redes sociales, que son manejadas por bandas criminales que buscan estafar al pueblo con trámites de identificación, por lo que invitó a los usuarios a seguir las cuentas oficiales del Saime, y agradeció el apoyo de los cuerpos de seguridad del Estado para atacar la corrupción dentro y fuera de la institución, refiere nota de prensa.

En alianza con el Fondo de las Naciones Unidas para la Infancia

Defensoría del Pueblo continúa plan nacional para prevenir trata de personas

T/ Redacción CO
Caracas

La Defensoría del Pueblo (DDP), en alianza con el Fondo de las Naciones Unidas para la Infancia (Unicef), continúa la implementación del Plan Nacional de Formación para la Prevención sobre la Trata de Personas.

Este Plan Nacional de Formación busca formar a servidores y servidoras del Estado con especial énfasis en fiscales del Ministerio Público, jueces y juezas, personal de migración, policía migratoria y demás cuerpos de seguridad, funcionarios y funcionarías de relaciones consulares, sistema de protección de los niños, niñas y adolescentes y personal de Ministerio para la Mujer e Igualdad de Género.

Con el fin de poder atender a las víctimas de la trata de personas y evitar que siga ocurriendo esta práctica ilegal delictiva, cuyo origen data de muchos años atrás y todavía se mantiene con diferentes fines, ya sea de explotación sexual, laboral, servidumbre, entre otros.

Esta actividad de formación tiene una duración de 16 horas académicas, el objetivo es brindar conocimientos teóricos, prácticos y jurídicos sobre el abordaje integral para la debida atención, asistencia y protección de las víctimas de la trata de personas, con un enfoque victimológico de género y perspectiva de derechos humanos.

TAMBIÉN LA AN

También se reunieron en la Asamblea Nacional con la subcomisión Permanente para investigar los homicidios contra venezolanos en el exterior, allí se llegó a un acuerdo para que la Defensoría del Pueblo tuviera una entrevista y acompañamiento a los familiares de víctimas, razón por la cual ya recibimos al primer afectado a los fines de canalizar estos casos ante el Ministerio Público y la Dirección de Relaciones Consulares del Ministerio del Poder Popular para las Relaciones Exteriores.

La Defensoría del Pueblo y Unicef con este tipo de actividades de formación pretenden fortalecer los conocimientos sobre el significado y las consecuencias de la trata de personas, identificar casos y cómo pueden ser abordados por los funcionarios y funcionarias públicas que tienen que ver con la prevención y sanción de esta práctica ilegal que afecta a sectores vulnerables de la población violando sus derechos humanos.

Al mismo tiempo, la Escuela Nacional de Derechos Humanos de la Fundación Juan Vives Suriá, adscrita a la Defensoría del Pueblo, dio inicio a 25 diplomados en Derechos Humanos, en todo el territorio nacional, con el fin de empoderar a la población sobre sus DD.HH., refiere nota de prensa.

Es la segunda causa de muerte por cáncer entre nuestras compatriotas

Científicas venezolanas investigan sobre VPH y su vinculación con el cáncer de cuello uterino

Comenzarán pruebas piloto de sensibilización y educación en Distrito Capital y luego se extenderán a otras regiones

T/ Redacción CO
F/ Cortesía Prensa Mincyt
Caracas

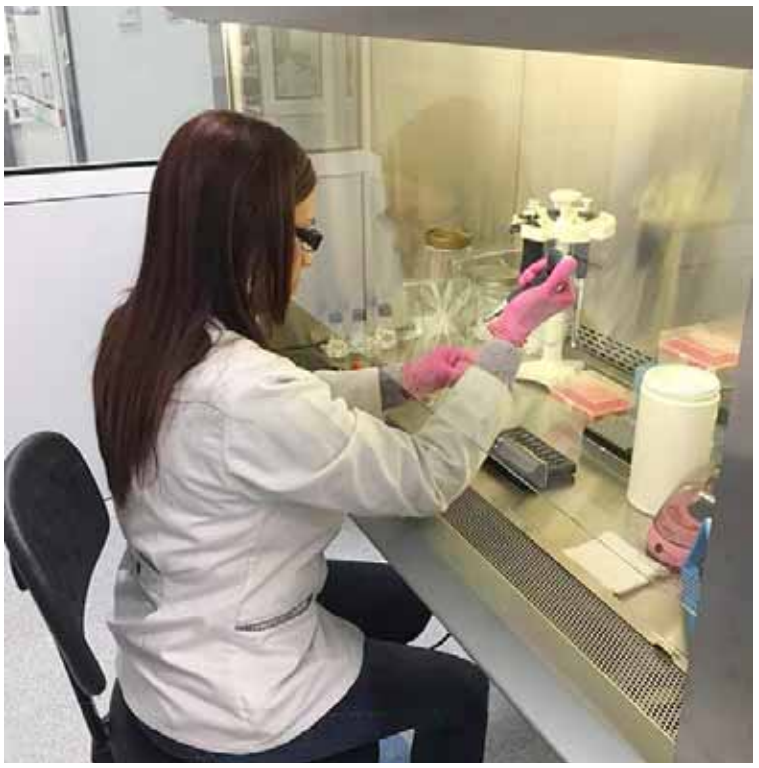
La mujer venezolana está presente en todas las áreas

Un grupo de investigadoras inició un proyecto para establecer un sistema de vigilancia epidemiológica de la infección por virus de papiloma humano (VPH) y su vinculación con el cáncer de cuello uterino, enfermedad registrada como la segunda causa de muerte por cáncer entre nuestras compatriotas.

De acuerdo con la doctora Maira Ávila, coordinadora de la investigación y jefa del Laboratorio de Genética Molecular del Instituto de Oncología y Hematología, el objetivo es mejorar los programas de detección del VPH a nivel regional y nacional utilizando pruebas moleculares altamente sensibles y específicas y empoderar con conocimiento a la población femenina del país, debido a que son las mujeres las más vulnerables a la infección por VPH y otras enfermedades de transmisión sexual.

"Queremos impulsar el diagnóstico temprano de lesiones neoplásicas antes del desarrollo de un cáncer invasor de cuello uterino. Por nuestra experiencia previa, hemos visto que son las mujeres más jóvenes las más afectadas, aquellas con una alta carga familiar y que no tienen información real de lo que es el VPH y de las graves implicaciones que tiene en la salud femenina", manifestó.

Según la especialista venezolana, una de las fases más importantes del proyecto, que tiene una duración de dos años, son las visitas a diversas comunidades en varios estados del país para dictar talleres de sensibilización y concienciación sobre la infección por VPH y su vinculación con el cáncer de cuello uterino.

"Esperamos poder ser como un vínculo en todo lo que sería la prevención primaria de cáncer de cuello uterino y su asociación con el VPH, con la visión de poder mejorar las estrategias de prevención; esa es una de nuestras metas, mediante la detección molecular del virus en conjunto con la citología cervicovaginal", expresó.

En este sentido, Ávila comentó: "En el año 2020, la Organización Mundial de la Salud lanzó una estrategia para minimizar el impacto de cáncer de cuello uterino denominado 90- 70- 90, que consiste en que el 90 por ciento de las niñas a nivel mundial, entre 9 a 14 años, para el año 2030 estén vacunadas; el 70 por ciento de las mujeres entre los 35 y 45 años se les haya realizado una detección molecular del virus por pruebas altamente sensibles y que un 90 por ciento de las mujeres que ya tienen lesiones preinvasoras o cáncer de cuello uterino tengan acceso a los cuidados y tratamientos paliativos. Hacia allá vamos: el minimizar el impacto del cáncer de cuello uterino tanto en número de casos como en las muertes que se producen por esta enfermedad en el país".

MÁS EDUCACIÓN

La doctora Ávila aseveró que una de las grandes fallas es la escasa educación sexual en todos los niveles: "No podemos dejar de insistir en la educación como estrategia de prevención; tenemos que llevar a nuestras comunidades la educación sexual, llevando el conocimiento a las mujeres sobre la infección, cuáles son sus implicaciones y la manera en cómo ellas pueden prevenirla. Siempre el mayor esfuerzo debe estar dirigido hacia la prevención, porque una vez que ya tenemos el problema, bueno, ahí debemos hablar entonces de los costos para la paciente y para el Gobierno".

La doctora María Correnti, integrante del proyecto, explicó que el sistema de vigilancia epidemiológica de VPH y su vinculación con el cáncer de cuello uterino comenzó en el Instituto de Oncología y Hematología, prácticamente, al inaugurar el Laboratorio de Genética Molecular en el año 1993.

"Durante mucho años, venimos haciendo el diagnóstico molecular del VPH. Analizamos muestras de diferentes regiones de Venezuela y eso nos ha permitido determinar cuáles son los tipos de VPH que circulan en el país. Los que son de bajo riesgo y los que son de alto riesgo y nuestros resultados son muy similares a los que se han visto a nivel internacional. Los genotipos que más frecuentemente se han encontrado en lesiones premalignas y cáncer son 16, 18, 31, 33, 45 y el 52; estos virus son denominados virus de alto riesgo oncogénico, y estudiamos su vinculación con el desarrollo de lesiones benignas y que pudieran progresar a lesiones malignas", explicó.

Añadió que las pruebas piloto de sensibilización y educación en comunidades comenzarán en el Distrito Capital y luego se trasladarán a otras regiones.

Para garantizar niveles óptimos de embalses del Bajo Caroní

Corpoelec inicia temporada de descargas preventivas

T/ Redacción CO
Caracas

La Corporación Eléctrica Nacional (Corpoelec) comienza las descargas controladas de agua con la finalidad de garantizar los niveles óptimos en los embalses del Bajo Caroní para continuar la operatividad de las centrales ubicadas en el corazón energético del país.

En el sur del país, el embalse Guri registra valores máximos históricos con un incremento mayor a 300 por ciento por encima de los promedios mensuales de los aportes de los ríos que alimentan al embalse más grande de Venezuela, por lo que las centrales hidroeléctricas localizadas en el estado Bolívar, inician los primeros alivios del año 2022.

Estas maniobras obedecen a una exhaustiva y continua evaluación, análisis, control y seguimiento que realizan los expertos de Corpoelec, basados en los datos estadísticos, pronósticos ambientales y diagnósticos especializados, con el objetivo de mantener los niveles adecuados para una segura funcionalidad del Sistema Eléctrico Nacional.

De acuerdo a las evaluaciones técnicas y los pronósticos meteorológicos y macroclimáticos, se estima que durante el 2022 se mantenga el fenómeno de La Niña, con transición a condiciones neutrales durante la temporada de lluvias, la cual empieza a partir del mes de mayo, estimándose que sea muy activa al igual que el año pasado.

Desde la estatal eléctrica se notifica oportunamente a la comunidad en general, especialmente a los habitantes de las zonas aledañas a los márgenes del río Caroní, así como también a los usuarios de los balnearios ubicados en estas zonas e invita a los pescadores, las operadoras navieras y de deportes acuáticos, para que tomen las precauciones pertinentes en aras de resguardar su seguridad, ya que se podría incrementar la velocidad de las corrientes de agua y los niveles de los ríos durante la temporada de alivio.

REPÚBLICA BOLIVARIANA DE VENEZUELA
PODER JUDICIAL
Juzgado Undécimo de Primera Instancia en lo Civil, Mercantil, Tránsito y Bancario de la Circunscripción Judicial del Área Metropolitana de Caracas.
Caracas, 10 de Marzo de 2022
208º Y 159º
ASUNTO: AP11-V-FALLAS-2021-000549
CARTEL DE CITACION
SE HACE SABER
A la ciudadana **MARY JOSEFINA CABRERA JESURUM,** venezolana, mayor de edad, de este domicilio y titular de la cedula de identidad **Nro. V 4.768.037,** parte demandada en la presente causa, en el juicio que por motivo de **ESTIMACIÓN E INTIMACIÓN DE HONORARIOS PROFESIONALES,** seguido en su contra por el ciudadano **NICOLÁS GARCIA BORJA,** el cual se sustancia en el asunto signado bajo el No. **AP11-V-FALLAS-2021-000549,** que por auto de esta misma fecha se acordó librar el presente cartel, a fin de que comparezca por ante este Juzgado, **DENTRO DE LOS QUINCE (15) DÍAS DE DESPACHO SIGUIENTES A LA PUBLICACIÓN, CONSIGNACIÓN Y FIJACIÓN,** que del cartel se haga en autos, dentro de las horas destinadas para despachar, a fin de que se de por citado en el presente juicio. Igualmente se le advierte que si no comparece en el lapso antes señalado, se le designará defensor judicial con quien se entenderá su citación y demás trámites de Ley. El presente cartel deberá ser publicado en los diarios **CORREO DEL ORINOCO y VEA,** con intervalo de tres (03) días entre uno y otro, todo de conformidad con lo dispuesto en el articulo 223 del Código de Procedimiento Civil.-
DIOS Y FEDERACIÓN
EL JUEZ,
DRA. MARITZA BETANCOURT MORALES
MB/IQ/EI
ASUNTO: AP11-V-FALLAS-2021-000549

La Gran Misión Venezuela Bella atiende a todo el territorio nacional

Fue rehabilitada la iglesia San Juan Bautista de Cabudare

Se han rescatado 370 templos católicos y 1.077 evangélicos

T/ Redacción CO
F/ Gobernación Lara
Caracas

Con la visita de Jacqueline Farías, presidenta de la Gran Misión Venezuela Bella, al estado Lara, el gobernador de la entidad, Adolfo Pereira, entregó la obra de rehabilitación de la iglesia San Juan Bautista, ubicada en la parroquia Cabudare del municipio Palavecino.

Acompañados del Alcalde de la jurisdicción, Derby Guédez y el pueblo en general, las autoridades realizaron un recorrido por el templo que fue recuperado de manera interna y externa, donde se invirtieron un total de 540 petros para consolidar esta importante obra.

El mandatario larense informó que los trabajos se ejecutaron de forma mancomunada entre el ejecutivo nacional, regional y municipal. Agregó que también se efectuó la rehabilitación de la parte externa de la casa parroquial, la cual fue una solicitud realizada por el párroco de la iglesia.

Los feligreses encontrarán un templo repotenciado

"Tenemos el embellecimiento de este espacio de fe, agradecer al presidente Nicolás Maduro Moros por los recursos aprobados para esta obra", expresó Pereira, quien indicó que desde el mes de enero, la Alcaldía del municipio Palavecino anunció la creación del plan Palavecino Se Renueva, y aseguró que se "ha venido haciendo con mucho amor y esfuerzo".

370 IGLESIAS

Por su parte, Jacqueline Farías detalló que desde la institución que dirige se han rescatado 370 templos católicos y 1.077 evangélicos. "Esos templos han sido entregados a la feligresía para que puedan disfrutar de este centro que sirve para la oración y sobre todo cuando ya está cerca la Semana Santa", enfatizó.

Farías destacó que la Gran Misión Venezuela Bella se encuentra presente en el estado Lara a través de la ejecución de diferentes proyectos, donde resaltan cinco templos religiosos, como la iglesia de Curarigua en el municipio Torres y la iglesia de Xaguas en el municipio Urdaneta.

La autoridad nacional reconoció la labor y esfuerzo del gobernador del estado Lara, Adolfo Pereira, por su constante preocupación en atender la demanda de los devotos. "Esto es posible porque tenemos un Gobierno revolucionario que se preocupa por el bienestar de nuestro pueblo", dijo Jacqueline Farias.

La población palavecinense que se acercó hasta la iglesia San Juan Bautista expresó su alegría por la rehabilitación de un espacio que promueve la paz, la oración y el encuentro con Dios.

Anunció el gobernador José Vásquez

Repotenciado Gimnasio Roger Ramos en Guárico

T/ Redacción CO
Caracas

En San Juan de los Morros, capital del estado Guárico, el Gimnasio Cubierto Roger Ramos se levanta como un nuevo complejo de vanguardia, propicio para la masificación deportiva en la entidad, espacio cuyas instalaciones fueron rehabilitadas de manera integral, así como modificaciones en las áreas administrativas, que permitirán ampliar el proceso de formación de la juventud de oro.

Por ello, el gobernador de esta entidad, José Vásquez, destacó que luego del abandono en el cual se encontraba este espacio emblemático en la historia del deporte guariqueño se logró su reactivación total. Se llevó a cabo la rehabilitación del sistema tanto eléctrico como alumbrado, así como pintura de fachada interna y externa, oficinas, sustitución del piso de tabloncillo de la cancha de baloncesto, pista de patinaje, entre otras.

Vásquez aseguró que como parte de la nueva modalidad administrativa, este gimnasio será la sede de Llaneros de Guárico, siendo está la franquicia deportiva regional desde donde se conformarán las escuelas de iniciación deportiva en disciplinas como: fútbol sala, voleibol, baloncesto y ajedrez.

"Nos hemos propuesto la recuperación de los espacios deportivos que no solo sirven a los atletas de alto rendimiento que nos han enaltecido a nivel nacional, sino también para la recreación deportiva en general", manifestó el mandatario regional.

El acto de reinauguración del gimnasio cubierto Roger Ramos contó con el acompañamiento del presidente del Instituto Regional del Deporte, Ángel "Cayayo" Acosta, escuelas de deporte del punto y círculo, representantes y directivos del equipo de baloncesto Llaneros de Guárico, poder popular organizado, atletas y demás autoridades regionales.

Como complemento, el gobernador José Vásquez informó que en los diferentes municipios de la entidad se ha desplegado la intensificación del plan de masificación deportiva donde continúan priorizando la transformación de infraestructuras, haciendo mención a la Escuela de Talento Deportivo de San Juan de los Morros, y el inicio de trabajos del Polideportivo José Rodríguez Sáez en el sector Banco Obrero de la capital guariqueña.

Cursos teórico-prácticos

El Inces Mérida continúa la formación de guardaparques

T/ Redacción CO
Caracas

El gerente del Instituto Nacional de Capacitación y Educación Socialista (Inces) en el estado Mérida, Geldrit Roca, informó la culminación de cuatro cursos del Programa Turismo, que permitió la formación y atención de 30 trabajadores del Instituto Nacional de Parques (Inparques).

De acuerdo a la nota de prensa de Inces, el programa del curso contiene atención al público, orientación al turismo, relaciones humanas y legislación turística, se impartieron a los guardaparques merideños en los espacios de trabajo, culminando de forma satisfactoria.

"Este acompañamiento a los participantes por parte del Inces, permite fomentar la preparación de hombres y mujeres destinados a brindar un servicio de calidad para los visitantes y habitantes de nuestro estado que decidan disfrutar de nuestros parques", subrayó.

Asimismo, Roco resaltó que con los talleres se refuerza y se complementa las técnicas y las herramientas para mejorar el servicio en la entidad andina.

De igual manera, reconoció la participación y acompañamiento a los guardaparques de los maestros técnico-productivos Pedro Talavera, Yuleyda Parra, y Belkis Villarreal, bajo la coordinación de Yusmaly Parra, responsable del Programa Turismo del Inces en el estado.

Informó el ministro Rodolfo Marco Torres

Dan equipos para mejorar sistema hídrico en Portuguesa

T/ Redacción CO
Caracas

El ministro de Atención de las Aguas, Rodolfo Marco Torres, entregó una dotación de equipos y herramientas en el estado Portuguesa para avanzar en las mejoras del sistema hídrico de la entidad.

El titular de la cartera de Aguas aseguró que este equipamiento permitirá potenciar las Brigadas del Poder Popular de Atención de las Aguas (Brippas) para dar respuesta inmediata a las comunidades a través de la organización popular, cumpliendo instrucciones del presidente de la República, Nicolás Maduro, como parte del Mapa de Soluciones y la Agenda Concreta de Acción.

Marco Torres también informó sobre la dotación de dos motores y dos bombas de 75 Hp, dos motores y dos bombas de 60 Hp, un motor y una bomba de 40 Hp, 700 metros de cable, palas, picos, 500 kg de electrodos, 12 cajas de juegos de machuelos y tarrajas y 10 cajas de herramientas, todo esto, para fortalecer la operatividad del Pueblo Trabajador de Hidroportuguesa, refiere una nota de prensa del Ministerio del Poder Popular para la Atención de las Aguas.

Por su parte, el gobernador de Portuguesa, Antonio Primitivo Cedeño, agradeció al Gobierno Bolivariano por esta dotación que "garantizará la continuidad del suministro de agua en todos los rincones del estado".

La artillería del pensamiento CORREO DEL ORINOCO

Las conversaciones se realizarán el 29 y 30 de marzo en Estambul

Diálogo entre Rusia y Ucrania se reanudará en Turquía

A esta altura del conflicto, las autoridades rusas han informado la destrucción de 67 objetos militares de Ucrania, la toma del aeropuerto de Mariúpol y la inhabilitación de una "gran base de combustible" cerca de Lvov

T/ RT-Sputnik-Telesur
F/ Cortesía
Caracas

El líder de la delegación rusa en las negociaciones con Kiev, Vladímir Medinski, anunció este domingo que la próxima ronda de diálogo, que se llevará a cabo de forma presencial, tendrá lugar esta semana, entre el 28 y el 30 de marzo.

"Hoy tuvo lugar otra ronda de negociaciones con Ucrania a través de videoconferencia. Como resultado, se decidió reunirse de forma presencial del 29 al 30 de marzo", escribió Medinski en su canal de Telegram.

Por su parte, uno de los miembros de la delegación ucraniana, David Arajamiya, ha confirmado que la próxima ronda de negociaciones con Moscú se celebrará en Turquía del 28 al 30 de marzo.

"Erdogan y el presidente ruso, Vladímir Putin, acordaron durante una conversación telefónica que la próxima reunión de los negociadores de Rusia y Ucrania se llevará a cabo en Estambul", dice la publicación en Telegram.

Desde el 28 de febrero, Moscú y Kiev sostienen negociaciones sobre el conflicto en Ucrania tanto en formato presencial, reuniéndose en Bielorrusia, como por teleconferencia.

AYUDA HUMANITARIA RUSA A UCRANIA

En otras informaciones relacionadas con la guerra entre Rusia y Ucrania, el servicio de prensa del Ministerio de Defensa de Rusia anunció que en aviones Il-76, la Fuerza Aérea rusa se enviaron más de 70 toneladas de carga humanitaria para los civiles ucranianos.

La carga llegó a la ciudad bielorrusa de Gómel para distribuirse después en las localidades ucranianas, donde será entregada a los residentes de las regiones de Kiev y Chernígov en un futuro próximo.

DESTRUIDOS 67 OBJETOS MILITARES DE UCRANIA

El portavoz del Ministerio de Defensa de Rusia, Ígor Konashénkov, actualizó este domingo el desarrollo de la operación militar rusa en Ucrania, mediante un documento en el que informa que la Fuerza Aérea de Rusia destruyó una "gran base de combustible" cerca de Lvov, que suministraba gasolina a las tropas ucranianas en el oeste y el centro del país.

En otras operaciones, comunicó el portavoz, la defensa aérea de Rusia destruyó durante la noche 18 drones de Ucrania, y con misiles de crucero abatió los talleres de una planta que reparaba y modernizaba los sistemas de defensa aérea Tor y S-125. También fue destruido un almacén de misiles de los sistemas de defensa aérea S-300 y Buk cerca de Kiev.

En total, en Moscú afirman haber destruido desde el sábado 67 objetos militares de Ucrania.

LUGANSK PODRÍA ADHERIRSE A RUSIA

El líder de Lugansk, Leonid Pásechnik, ha afirmado este domingo que es posible que un referéndum sobre la adhesión de la República Popular a Rusia se celebre dentro de poco.

"Creo que en un futuro cercano se llevará a cabo un referéndum en el territorio de la república, en el que la gente ejercerá su derecho constitucional absoluto y expresará su opinión sobre unirse a la Federación de Rusia", declaró Pásechnik. "Por alguna razón, estoy seguro de que esto es exactamente lo que sucederá", agregó.

Por su parte, el jefe del comité de Leyes Constitucionales de la cámara alta de Rusia, Andréi Klishas, ha recordado que su país reconoce la soberanía de Lugansk y Donetsk, y sus autoridades tienen el derecho de organizar tales plebiscitos.

AEROPUERTO DE MARIÚPOL BAJO CONTROL RUSO

Rusia tomó por completo el control del aeropuerto de Mariúpol en Ucrania y detiene a un alto cargo castrense ucraniano cuando buscaba huir disfrazado de civiles.

La agencia rusa de noticias Sputnik ha publicado este domingo las primeras imágenes tomadas con un dron que muestran el aeropuerto de la ciudad portuaria de Mariúpol (este) "liberado de las Fuerzas Armadas de Ucrania".

Las trincheras y cráteres de explosión alrededor de la pista, una torre de control rota y una terminal con ventanas rotas son parte de las imágenes publicadas del aeropuerto de Mariúpol, liberado después de las batallas con las fuerzas de seguridad ucranianas.

Además, el medio ruso ha difundido un vídeo que muestra un alto comandante ucraniano, disfrazado de civiles, que fue detenido por las fuerzas rusas cuando buscaba escapar de la ciudad.

Mariúpol fue rodeada por las tropas rusas y las fuerzas de la República Popular de Donetsk, a principios de marzo. La lucha continúa en la ciudad mientras los militares ucranianos y los nacionalistas tratan de huir de la ciudad.

ACTO MASIVO EN APOYO A LA OPERACIÓN DE RUSIA

Cientos de chipriotas tomaron las calles de la ciudad de Lárnaca (sur) para expresar su solidaridad con Rusia y su operación especial para la desmilitarización de Ucrania.

Los más de 300 participantes se congregaron en el malecón central de Lárnaca, la tercera ciudad más importante de Chipre, coreando "Rusia, salva al planeta", "Rusia, sálvanos del fascismo", "No a la OTAN en Ucrania y en Chipre", "Rusia dice la verdad" y otras consignas.

Liudmila Chuikova, una de las organizadoras del evento, agradeció a las personas reunidas por "arrojar luz en Lárnaca y expresar su posición inquebrantable y su solidaridad con Rusia".

"A pesar del comportamiento indecoroso de algunos hermanos, gracias a la policía de Lárnaca, el evento transcurrió sin incidentes", dijo a Sputnik.

La activista avanzó que un acto similar se llevará a cabo el próximo 2 de abril en Limassol, la segunda ciudad más extensa del país.

Los organizadores enfatizaron que los pueblos ruso y ucraniano son víctimas de un plan que se nutre del neonazismo y el fascismo en Ucrania.

Subrayaron que "Rusia desafió al mal mundial y restablece la justicia y la paz, defiende los valores tradicionales que comparten miles de millones de personas en el planeta".

Breves Internacionales

Excandidato Andrés Arauz denunció que elección de 2021 fue fraudulenta

El excandidato presidencial de Ecuador por la coalición Unión por la Esperanza (UNES), Andrés Arauz, denunció como fraudulentos los comicios del 7 de febrero del 2021 debido a la participación de Xavier Hervas y el ganador de la jornada, Guillermo Lasso, a quienes acusa de tener empresas en paraísos fiscales.

Arauz recordó que tanto Lasso como Hervas hicieron una coalición en segunda vuelta de las presidenciales, destacando que ambos "cometieron perjurio, estafaron al pueblo y se burlaron de la democracia ecuatoriana", reseñó la cadena Telesur.

Arauz reveló documentos en los que, asegura, se puede certificar que la empresa offshore de Lasso es la Bretten Trust de S.Dakota y Banisi International Foundation de Panamá, mientras que la compañía de Hervas es la Agrigroup Corporation, "inversión extranjera directa" de Panamá.

Atentado terrorista en una estación de policía en Bogotá

En el barrio de Arborizadora Alta, al sur de Bogotá, Colombia, un sujeto encapuchado cometió un atentado explosivo a una estación de la Policía, dejando 11 personas heridas: seis adultos, de los cuales uno es un policía, y cinco menores de edad.

El presunto ataque terrorista fue captado por una cámara de vigilancia que permitió observar el momento de la explosión. El atacante responsable se dio a la fuga, pero más tarde fue capturado, informó la agencia Sputnik .

El director general de la Policía Nacional, general Jorge Vargas, aseveró que en conjunto con la Fiscalía Nacional los responsables serán procesados por la justicia bajo los cargos de terrorismo y tentativa de homicidio.

Régimen de excepción en El Salvador por ola de violencia

La Asamblea Legislativa de El Salvador aprobó la madrugada de este domingo declarar un régimen de excepción por un periodo de 30 días, para hacer frente a la ola de violencia que abate al país centroamericano.

El poder Legislativo salvadoreño (compuesto por 84 diputados) indicó en su cuenta oficial de Twitter que con 67 votos a favor fue aprobada "la solicitud del presidente Nayib Bukele, en el sentido se decrete Régimen de Excepción para afrontar las graves perturbaciones al orden público".

Los artículos 7, 12, 13 y 24 de la Carta Magna se refieren a la libertad de asociación, derecho de defensa, plazo de detención administrativa, inviolabilidad de la correspondencia y telecomunicaciones.

El régimen de excepción en el Salvador puede aplicarse en caso de guerra, invasión, rebelión, sedición, catástrofe, epidemia y otra calamidad general o de graves perturbaciones del orden público.

La Policía Nacional Civil (PNC) de El Salvador reportó que el sábado fue el día más violento de la historia reciente del país tras haberse registrado un total de 62 asesinatos, en el marco de una escalada violenta que dio inicio el viernes pasado.

Tinta cruda

Tala de árboles en Caracas

Alfredo Carquez Saavedra

Una de las principales características de nuestra ciudad es su clima y su verdor. Y tales atributos están entrelazados, es decir, son interdependientes. La presencia del Parque Nacional Waraira Repano y la altura de la ciudad con respecto al nivel del mar explican el hecho de que durante casi todo el año la temperatura sea más o menos estable.

A todo esto se le debe sumar también la beneficiosa existencia de la flora capitalina, hoy en riesgo por una extraña fiebre de tala a la que, por lo visto, ninguna institución oficial parece causarle alguna molestia.

Aquí llega cualquiera con una sierra y mata un árbol centenario sin remordimiento alguno. No son cuentos. Ayer no más en la Urbanización La Florida y en apenas un par de días, un comercio de compraventa de vehículos decidió matar un mango centenario, tal vez porque le estorbaban los niños de la vecina Misión Vivienda que en temporadas de frutos iban a tumbarlos a diario.

Un dato curioso de este caso es la celeridad con la que recogieron los restos y el grado de limpieza con el que concluyeron el trabajo. Pareciera que no querían dejar evidencias. Todo esto sucedió a pocos metros de un cuartelillo de la Policía Nacional Bolivariana (PNB), ubicado en la Calle El Porvenir.

Ejemplos de esta tendencia en contra de la política de protección del medio ambiente que se defiende desde el Ejecutivo Nacional hay muchos. Aquí recordamos un par de ellos: entre diciembre de 2021 y enero de este año, en la Urbanización Delgado Chalbaud, en La Rinconada, Parroquia Coche, acabaron con samanes y otras especies quién sabe con qué interés. Y en 2020 cuando talaron sin piedad los emblemáticos sauces llorones de la Plaza Las Tres Gracias, nadie asumió la responsabilidad y mucho menos pidió disculpas.

Señores de la Alcaldía de Caracas, del Ministerio del Poder Popular para Ecosocialismo y Agua, de la Misión Árbol, sería bueno que se den un paseíto por la ciudad con miras a evitar y corregir estas acciones que además de afectar la imagen de la ciudad (que se oferta como destino turístico) también se convierte en un factor negativo para la salud de sus habitantes.

Desde este espacio proponemos que se lleve a cabo un plan de reforestación de la ciudad. Podría comenzarse, tal vez, por las riberas de los ríos Guaire y El Valle.

alfredo.carquez@gmail.com
Caracas

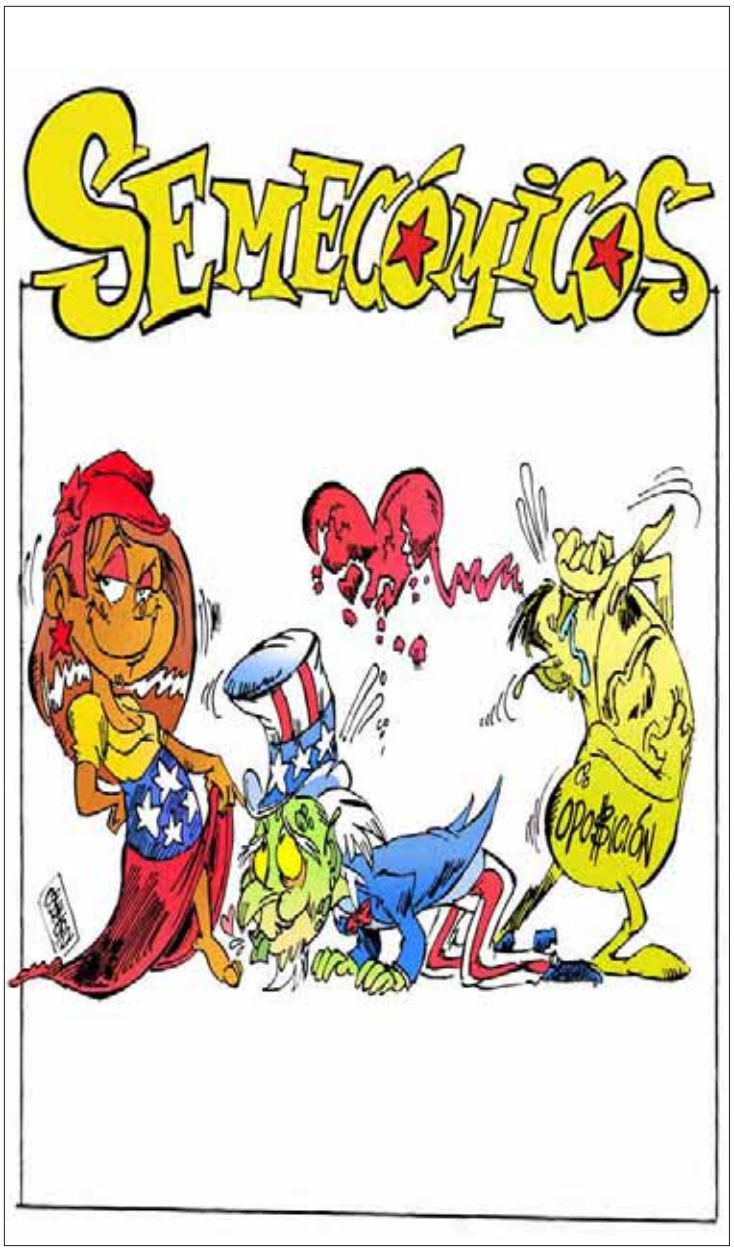

Miranda

Omar Barrientos Vargas

Era el mayor de 10 hijos del matrimonio del emigrado canario Sebastián Miranda y Francisca Rodríguez, caraqueña, de padre canario y madre portuguesa. Era 28 de marzo de 1750. Lo nombraron Sebastián Francisco Miranda.

En su adolescencia estudió en la Universidad de Caracas, graduándose de bachiller. Viajó a España, donde a través de libros estudió política, filosofía, idiomas y ciencias militares.

Luchó por la independencia de América del Norte frente a los ingleses (Pensacola, 1781). Conoció a George Washington y entabló relación con otros fundadores estadounidenses.

En la Revolución Francesa, como mariscal, combatió en la campaña de 1792, en seis importantes batallas.

Como políglota, hablaba inglés, francés, italiano, ruso, latín y griego. Visitó Inglaterra y otros países, donde planteó la independencia de Hispanoamérica y la creación de una gran nación desde el margen derecho del río Misisipi hasta Tierra de Fuego, dirigida por un Inca, con una legislatura bicameral y cambios democratizadores.

Incursionó fallidamente sobre Venezuela el 27 de abril y el 1 de agosto de 1806. Primero por Ocumare de la Costa y después por La Vela de Coro.

Simón Bolívar y Andrés Bello lo invitan y regresa a Caracas después de 40 años. Impulsa la Junta Patriótica para promover la independencia y firmó su Acta como diputado por El Pao, provincia de Barcelona, el 5 de julio de 1811.

Combatió las arremetidas de los realistas. Luego de varios enfrentamientos, el terremoto de 1812 y ante deserciones y traiciones, capituló.

Detenido por los patriotas, acusado de traidor fue entregado a los españoles. Murió el 14 de julio de 1816 en el fuerte de las Cuatro Torres, en el arsenal de La Carraca, cerca de Cádiz, España.

obarrientosve@gmail.com
Caracas

Entrando en abril

Walter Ortiz

Venezuela se acerca a transitar el cuarto mes de este 2022, donde conmemoramos episodios bisagra de nuestra historia contemporánea que fueron clave para el sostenimiento de una Revolución democrática por voluntad soberana del Pueblo en elecciones libres.

Tanto aquel momento, el golpe de Estado del 11 de abril, el regreso de la democracia el 13 de abril con el comandante Hugo Chávez nuevamente en el Palacio de Miraflores, así como el actual momento de perspectiva positiva y de estabilidad política han sido fruto de dos elementos sustanciales.

En primer lugar, del Pueblo venezolano que de manera firme, valiente e incólume ha sido capaz de aguantar todo tipo de agresiones planificadas desde el exterior y ejecutadas en gran medida por parte de una irresponsable oposición que niega a la democracia como fórmula aunque la pregone reiteradamente en sus discursos. Sin esa voluntad firme difícilmente estuviéramos en otro escenario que no sea convertidos en campo de guerra para saciar bastardos intereses extranjeros.

Pero, en segundo término, está el liderazgo de la Revolución Bolivariana y su institucionalidad democrática asociada, cuestión soslayada a propósito por quienes desde un campo pseudoacadémico procuran colocar cualquier momento de estabilidad y posible recuperación del país en todos los órdenes como un asunto de mera espontaneidad, sin factores que la hayan causado o conducido.

Nada más observar la presencia de un escenario de conversaciones directas entre el Gobierno constitucional de nuestra Patria y el Gobierno estadounidense, tan enconado y agresivo hacia nosotros, es muestra clara de la derrota de quienes apostaron por salidas amenazantes a la paz nacional producto de la conjunción de Pueblo y Gobierno para evitar males mayores a los ya causados por un enemigo sin escrúpulos.

Veinte años después de abril de 2002, todavía la oposición está con facturas muy pesadas a cuestas sobre sus compromisos con la democracia, elemento distante de sus acciones tal como se evidencia en su irresponsable conducta de estos últimos nueve años, con una característica particularmente genuflexa y sumisa a la agenda de Washington.

En realidad son muy pocos quienes en ese campo han reflexionado sobre sus actos al punto de hacerse confiables para un país que hoy día se enrumba con esperanzas renovadas hacia nuevos equilibrios económicos y sociales, corrigiendo errores, asumiendo mayores roles, compromisos, pero con un aprendizaje acumulado en estos años de batalla por la defensa de Venezuela.

Con un escenario internacional complejo por la insania de quienes pretenden sostener una "paz americana" unilateral, divorciada del mundo actual, nuestra Patria bien puede erigirse en ejemplo real, concreto, tangible, de una Nación que sosteniendo con firmeza su soberanía y paz ahora se encamina con esperanza hacia una nueva época donde la Revolución Bolivariana resintoniza el contexto con su proyecto histórico y el Pueblo desde su cotidianidad se va empoderando mucho más como protagonista de las soluciones a demandas profundas y sentidas.

La tarea sigue siendo compleja, pero nuestra voluntad y determinación inquebrantables.

walter1982@gmail.com
Caracas

Los conceptos emitidos en las páginas de opinión del *Correo del Orinoco* no expresan la línea editorial de este diario ni de su directiva. Su contenido es exclusiva responsabilidad de sus autoras y autores. **opinion.fco6@gmail.com**

Funciones el sábado 2 y el domingo 3 en el Teatro Teresa Carreño

La Companhia do Chapitô de Portugal presentará su Electra en Caracas

La versión en clave de comedia actualiza esta tragedia griega, "pero sin quitarle su esencia"

T/ Eduardo Chapellín
F/ Cortesía
Caracas

Un destacado panel presentó la rueda de prensa que también fue virtual

"Nos encanta que haya personas a las que les guste nuestro método de trabajo que, entre muchas comillas es sencillo, pero para que parezca sencillo tienes un trabajazo inmenso por lo que hacen los actores y directores de cada una de nuestras obras. Y nos encanta que la gente pueda ver que se hace teatro casi sin nada, en este caso con cucharitas (risas), pero donde destaca el trabajo de actor donde creas un universo en donde el público entrar", esbozó Tania Melo Rodrigues, representante de la Companhia do Chapitô de Portugal, que se presentará este fin de semana con la obra Electra, en el Teatro Teresa Carreño de Caracas.

En rueda de prensa realizada en el Teresa Carreño, su presidente Gustavo Arreaza encabezó el panel, señalando su orgullo "porque nuestra casa cultural tendrá una gran agenda de espectáculos en lo que resta de año, con producciones nacionales e internacionales de gran calidad".

El Teresa Carreño y la Fundación Compañía Nacional de Circo de Venezuela traen este montaje de Electra, versión en comedia de la tragedia del teatro clásico griego, partiendo de las versiones de los grandes poetas trágicos Eurípides y Sófocles. Las funciones serán el sábado 2 y el domingo 3 de abril desde las cinco de la tarde en la sala José Félix Ribas.

Vía internet, Tania Melo agregó: "Nosotros transformamos tragedias en comedias porque dicen que de las tragedias, pasado un tiempo, ya te ríes un poquito de algunas. Eso sí, también hacemos creaciones originales".

Electra es una tragedia hecha comedia contada en clave de humor lo que la hace muy interesante para un público familiar. La pieza parte del episodio trágico de la venganza de la hija de Agamenón y Clitemnestra, desde el cual los artistas hacen un montaje creativo, utilizando singulares elementos escénicos.

La Companhia do Chapitô de Portugal trabajó las tragedias de Electra, Edipo y Antígona, que conforman una trilogía antigua que desempolvaron y las transformaron en comedias, "pero sin perder su esencia. Estas obras en esto momento son muy actuales. Principalmente en la historia de Edipo con este momento de guerra, que aunque no queramos hablar de eso, está presente y es muy fuerte. Esta obra va un poquito y sin saberlo, porque nadie creía que se daría este conflicto bélico. Es una tragedia de hermanos que se matan. Y si nosotros somos hermanos (Venezuela y Portugal) a pesar de un océano de por medio, imagínense a los ucranianos y los rusos que tienen solo una frontera de por medio".

MEZCLA TOTAL

"El trabajo de nuestra compañía es una mezcla total. Quisiéramos que el público estuviera en nuestros ensayos para que vean todo lo que pasa para hacer una obra. Por ejemplo, si tenemos un texto cerrado como Antígona o Electra, lo agarramos entre todos. El técnico dice su idea, el director otra al igual que los actores. Hacemos el esqueleto del texto y seleccionamos partes de la pieza muy puntuales, pero en el medio también hay mucha invención y juego para poner alegría en la obra. (...) Es hermosa la magia que estás creando en el escenario, es el trabajo de cada actor con casi nada", explicó Melo.

"Los críticos nos dicen que destruimos las obras; o en España nos clasifican por hacer trabajos desenfadados. De ahí que mucha gente nos invita para participar en talleres para formar público. Nosotros desmenuzamos textos muy difíciles de leer, pero el público que nos ve comprende la historia", profundizó.

"Nosotros a la tragedia le agregamos lo máximo de comedia posible. Inclusive nos ha pasado que a dos semanas del estreno es que empezamos a cerrar escena por escena, donde nos distanciamos de la tragedia para agregarle el humor, que es al final la obra que presentamos. En los ensayos es que vamos elaborando los textos, que debemos escribir rápido para que no se nos olvide, y el director al final selecciona los mejores. Es un proceso interesante pero cansa mucho, porque son horas y horas de trabajar pormenores, pero estos hacen la diferencia cuando los presentamos al público. Es impresionante el resultado final de una escena, que al principio mientras la confeccionaban, me parecía rara o sin sentido", citó Melo.

Manifiesta que no todos los públicos en varias naciones se ríen de lo que presentan, pero considera que los portugueses y los venezolanos se parecen "en lo efusivo, lo alegre, porque demostramos que nos gusta o no (…). También nuestra visita será una oportunidad para nosotros ver sus métodos de trabajo".

La Companhia do Chapitô es una de las compañías teatrales de mayor trayectoria en Portugal y Europa. Este afamado grupo, que desde 1996 desarrolla un lenguaje que utiliza la comedia como medio de expresión y crítica social, crea, desde su fundación, espectáculos multidisciplinarios, basados en el trabajo físico del actor y la investigación colectiva, generando una relación importante con el público. Ha recorrido países de varios continentes y, en su larga trayectoria, ha sido reconocida con varios premios internacionales.

Esta producción cuenta con el apoyo del Banco Central de Venezuela, el Instituto Portugués de Cultura, la Alcaldía Libertador de Caracas, la Fundación Yoga de la Risa y el Restaurant El Alazán. Los boletos están a la venta en las taquillas del teatro (de miércoles a domingo de 10:00 am a 7:00 pm) y por la página web www.macketicket.com.ve @maketicket.ve.

El domingo 3 de abril en Caracas

La Siembra del Cuatro apagará 18 velitas

T/ Redacción CO
Caracas

Venezuela resuena en cuatro cuerdas (…). La riqueza sonora y versatilidad del instrumento nacional volverán a conquistar al público citadino este domingo 3 de abril, desde las once de la mañana, en la gala aniversario de La Siembra del Cuatro que tendrá como escenario el Centro Cultural Chacao en Caracas.

Son ya 18 años de éxitos y notables logros de esta iniciativa que vio luz el 4-4 de 2004. Para festejarlo, su creador, el maestro Cheo Hurtado, y el equipo de MAB Producciones, reúne a un nutrido grupo de participantes de las distintas ediciones, una generación de cuatristas que mostrará la diversidad de sus búsquedas musicales.

"En este gran concierto queremos compartir la evolución de una propuesta que ha regalado al país extraordinarios instrumentistas. Hoy se cuentan por cientos los logros de solistas y agrupaciones derivadas de esta plataforma que ha elevado el instrumento nacional e incentivado numerosos movimientos cuatrísticos, tanto en Venezuela como en el exterior", comenta Cheo Hurtado, aclamado virtuoso que ha llevado nuestra tradición de cuatro cuerdas por todo el mundo.

Este espectáculo que estará dedicado a otro grande de nuestra música, el maestro Fredy Reyna, quien en esta fecha arribaría a los 105 años de edad, contará con la animación de la cantante y locutora Annaé Torrealba,

Suena 4, el Grupo Morichal, Ángel Martínez y la cátedra de cuatro del Colegio Emil Friedman y, como invitados especiales tres notables representantes de la tradición musical venezolana: Ensamble Gurrufío, Francisco Pacheco y Miguel Delgado Estévez.

Se debe recordar que ganadores o no, quienes participaron en las 17 ediciones anteriores, dejaron impronta en el mundo musical. Recientemente realizó una gira C4 Trío, con tres solistas surgidos de la primera edición, celebrada en 2004. Pocos días después hizo su debut en Caracas Suena 4, ensamble conformado por Carlos Suárez e Isidro Landaeta, participantes destacados de las dos últimas ediciones del certamen.

Venezuela culminó quinta al aplastar 82-60 a Colombia

Brasil conquistó Sudamericano de Baloncesto Sub-18

La samba le hizo perder el paso 73-59 al tango argentino

T/ Redacción CO
F/ Cortesía FVB
Caracas

Luego de seis días llenos de intensidad y mucho baloncesto en el Parque Miranda caraqueño, el Campeonato Sudamericano de Baloncesto Sub-18 llegó a su fin con el choque final del evento, entre Brasil y Argentina, mismo que terminó ganando el quinteto brasileño por marcador final de 73-59.

El duelo mostró a un equipo brasileño decidido a ganar desde el comienzo de partido, guiados por la gran actuación de Gabriel Lendeira empezaron a tomar ventaja a partir del segundo cuarto. Sin embargo, los sureños, de la mano de su capitán Dylan Bordon no permitieron que el juego se despegara demasiado.

Para la segunda mitad, los amazónicos siguieron dominando a los albicelestes apoyados principalmente en su juego en la pintura, y ya para los últimos minutos de acción, la ventaja era amplia para una Argentina que nunca bajó los brazos, pero no pudo remontar.

Los mejores anotadores del encuentro fueron Gabriel Landaeta (Brasil) con 17 unidades, dos rebotes y cuatro asistencias y Reynan Gabriel (Brasil) con 17 puntos y un rebote.

En el partido por el tercer lugar (último boleto disponible para el premundial), Uruguay se midió con Ecuador en un partido que estuvo claramente marcado por la tensión de principio a fin, pero que terminó en favor de los ecuatorianos por marcador de 63 a 60. Joseph Caicedo fue el mejor anotador del partido con 20 puntos y cuatro rebotes. Este jugador perdió buena parte del calendario regular por molestias en la espalda y una inflamación en la muñeca derecha.

También se realizaron otros careos clasificatorios. Uno fue el de Chile y Bolivia en búsqueda del séptimo lugar, que terminó en favor de Chile 70 a 66. Benjamín Araya (Chile) fue el mejor anotador del partido con 21 puntos, ocho rebotes y dos asistencias.

Venezuela se despidió a lo grande

VENEZUELA QUINTA

Venezuela se midió a Colombia en el partido por el quinto lugar. Los criollos tuvieron probablemente su mejor compromiso de todo el torneo y se impusieron por marcador de 82 a 60 (la mayor diferencia del campeonato para Venezuela), con una gran actuación de Carlos Mijares, que acabó con 16 puntos y ocho rebotes y el espigado Jhonatan Griman que sumó 14 puntos, seis rebotes y tres asistencias. La Vinotinto de las alturas dejó récord positivo de 3-2.

El seleccionador Ronald Guillén abrió con el quinteto habitual del torneo: Gregori Berroterán, Isaiacc Manchego, Terry Bardasz, Jonathan Griman y Argenis Perdomo. Por Colombia iniciaron Santiago Velásquez, Alejandro Torrenegra, Hernán Cortes, David Arenas y Juan Madrigal.

Venezuela dominó y con muy pocos altibajos a los neogranadinos de principio a fin. Hubo defensa y hubo aporte anotador de la mayoría. También se vio a un equipo más confiado sobre el tabloncillo de Parque Miranda.

El primer parcial terminó 19-14, favorable a una selección local que no permitió en ningún momento que su rival tomase la ventaja. Colombia tuvo una jornada para el olvido desde la línea de tres puntos (2/21, 9.5%), y esto fue determinante para el desenlace del compromiso.

Los dirigidos por Guillén sostuvieron un ritmo alto a lo largo del encuentro, buscando transiciones rápidas y pasando el balón con más fluidez que en los últimos partidos. Al medio tiempo, la ventaja era de una decena de puntos (31-41). Llegó el tercer cuarto, y a diferencia de los partidos de la fase de grupos, Venezuela no bajó su nivel sino todo lo contrario, y tuvo la capacidad de sacar de la cancha a Colombia con un letal parcial de 20-6.

El partido se fue por una sola calle y, producto de ello, Venezuela logró anotar canastas fáciles con ataques a la pintura. Cuando fue necesario, los triples cayeron (7/17 C3). 37-61 de cara a los últimos 10 minutos.

Venezuela intercambió canastas con Colombia en el cuarto final, y se despidió con una mejor cara del Campeonato Sudamericano U18. Sabor agridulce al no poder disputar el podio, pero con la satisfacción de haber iniciado un proceso para la generación de relevo del baloncesto venezolano.

Carlos Mijares, 24 horas después de haber anotado 31 puntos, totalizó 16 unidades con otro performance perfecto desde la línea de tiros libres (7/7). Además, fue el líder de Venezuela en rebotes (8).

Jonathan Griman tuvo doble dígito en puntos por cuarta vez en el torneo, con 14 tantos. También sumó seis rebotes, tres asistencias y dos bloqueos. Gregori Berroterán e Isaiacc Manchego sumaron 11 puntos por igual. Sebastián González (9 pts, 4 ast., 2 reb.) y Diego Sulbarán (9 pts., 2 reb., 2 ast.) tuvieron partidos bien balanceados.

Por Colombia, tres jugadores superaron la decena de puntos: Santiago Velásquez (13), Steven Santamaría (11) y Juan Madrigal (10). Este último logró un doble-doble al sumar 10 rebotes.

A FUTURO

En la conferencia de prensa post-partido, el técnico Guillén valoró el esfuerzo realizado por los jugadores, el staff técnico y la FVB durante más de cuarenta días para preparar al grupo de cara al torneo.

"Estamos felices y orgullosos de estos jóvenes que han disputado el torneo. No disputamos los partidos estelares, pero lo importante es el proceso. Son jóvenes que estaban aquí dándolo todo por el país. Todos estamos orgullosos. Es un proyecto a largo plazo", señaló Guillén.

El proceso continúa. Muchos de los jóvenes presentes en este Campeonato Sudamericano U18 tendrán nuevas ventanas para seguir creciendo en todos los aspectos en los venideros Juegos Suramericanos de la Juventud Rosario 2022 (3x3), así como en los Juegos Bolivarianos Valledupar 2022 (U19 y 3x3).

Celebrado en el estado Espirito Santo de Brasil

La samba reinó en Panamericano y Sudamericano de Cross Country

T/ Redacción CO
Caracas

Con la participación de 91 atletas de ocho países, se cumplieron en un circuito de 2k, en el Condominio Alphaville Jacuhy de Serra, en el estado Espirito Santo en Brasil, los Campeonatos Panamericano y Suramericano de Cross Country, competencias que llenaron el vacío que dejo la suspensión, como coletazo de la pandemia, del Campeonato Mundial 2022.

Las victorias de los brasileros María Lucineida Moreira (36.21 min) y Wendell Jerónimo Souza (31.46 mi) en los 10k para adultos, así como la de Janio Marcos Goncalves (26.19 min) en los 8 k de la categoría sub-20, dieron a Brasil el titulo por equipos de la especialidad de campo través, con 21 puntos. Los 6 km del sub-20 femenino los ganó a la mexicana Sabrina García (22.36 min).

Resaltó el venezolano Marcos Oviedo, presidente del ente rector del atletismo de las Américas, la Asociación Panamericana de Atletismo, que los esfuerzos y excelencia técnica de la organización, con Wlamir Motta y la CBAt al frente, auguran un futuro lleno de éxitos para la especialidad en la región. "El evento ha estado muy bien organizado, y esperamos hacer otras pruebas importantes y de alto nivel en Brasil en el resto del año. Nuestra enhorabuena a Brasil por sus atletas ganadores, su gran título y la grandiosa organización de estos campeonatos", analizó.

En la prueba femenina, primera en recorrer la ruta de Serra, las locales impusieron su ritmo y se apropiaron de los tres primeros lugares, con María Lucineida Silva a la cabeza (36.21 min), Nubia de Oliveira (36.48 min), Simone Ponte (36.51min) y Nicole Pallhares (36.58 min) como integrantes del podio.

En la rama masculina, Wendel Jerónimo Souza (31,46 min.) se vio escoltado por el canadiense Thomas Fafard (32,03 min.) y en tercer lugar entró a la meta el peruano Rene Champi en 32.07 min, quien se colgó con esta actuación, la plata en la clasificación suramericana y la de bronce para el rol de todo el continente. El bronce suramericano correspondió al también brasilero Marciel de Almeida Silva (32.17 min).

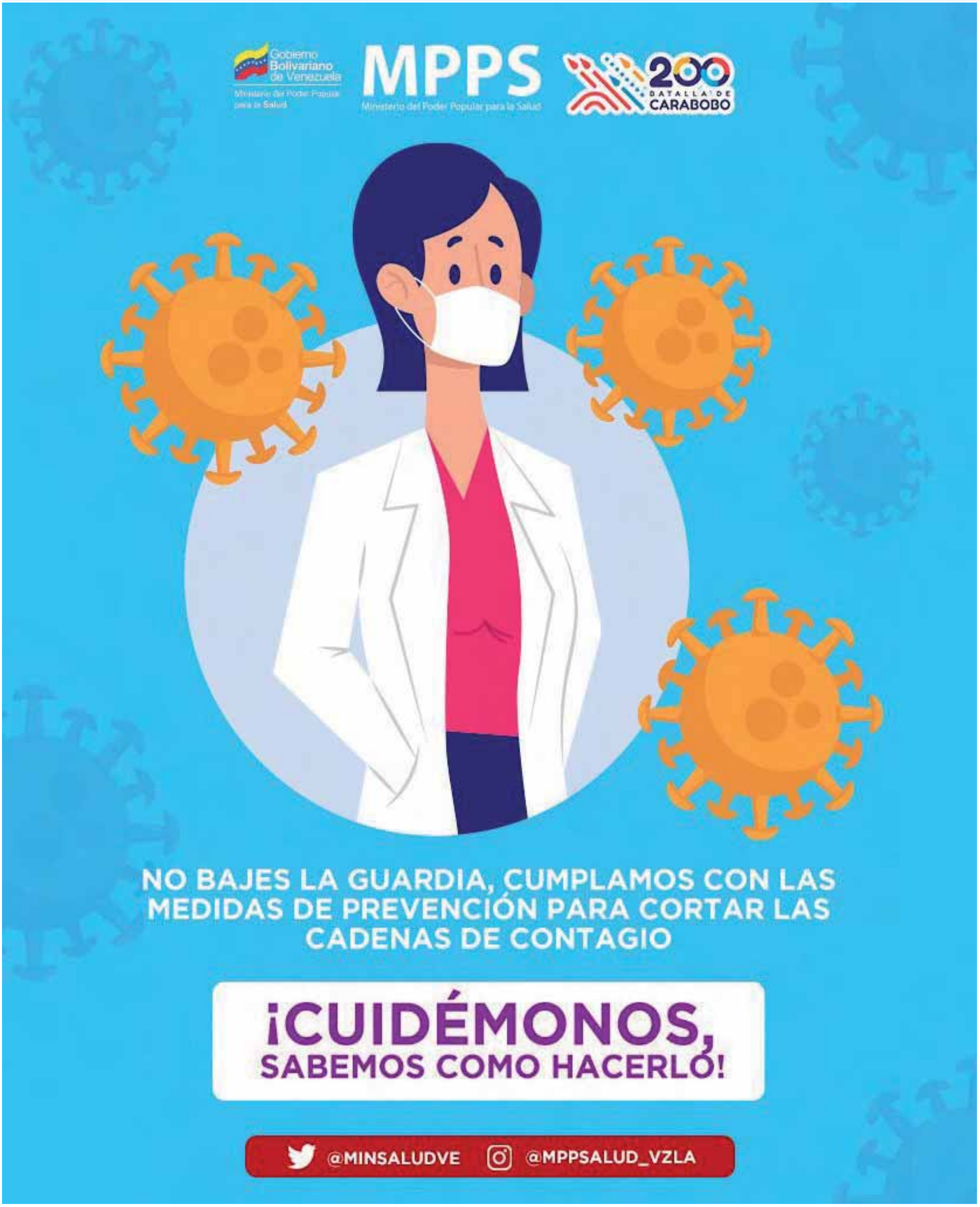
Gobierno Bolivariano de Venezuela
Ministerio del Poder Popular para la Salud
MPPS
Ministerio del Poder Popular para la Salud
200 BATALLA DE CARABOBO
NO BAJES LA GUARDIA, CUMPLAMOS CON LAS MEDIDAS DE PREVENCIÓN PARA CORTAR LAS CADENAS DE CONTAGIO
¡CUIDÉMONOS, SABEMOS COMO HACERLO!
@MINSALUDVE
@MPPSALUD_VZLA